



PERIODICO OFICIAL



ORGANO DEL GOBIERNO CONSTITUCIONAL DEL ESTADO LIBRE Y SOBERANO DE TAMAULIPAS

REGISTRO POSTAL
PUBLICACION PERIODICA

Responsable
SECRETARIA GENERAL DE GOBIERNO

PD-TAM-009 09 21
AUTORIZADO POR SEPOMEX

Tomo CXXIV

Cd. Victoria, Tam. Sábado 2 de Octubre de 1999.

ANEXO AL 79

PLAN MUNICIPAL DE DESARROLLO DEL
MUNICIPIO
MIQUIHUANA, TAMAULIPAS
1999 - 2001

I PRESENTACION

DE FRENTE AL NUEVO MILENIO Y MOTIVADOS POR EL VIGOROZO PROYECTO DE GOBIERNO PRESENTADO AL PUEBLO DE TAMAULIPAS POR EL LICENCIADO TOMAS YARRINGTON RUVALCABA, GOBERNADOR CONSTITUCIONAL DEL ESTADO, PRESENTAMOS EL PLAN MUNICIPAL DESARROLLADO, PARA EL PERIODO CONSTITUCIONAL 1999-2001 CUBRIENDO LOS ESTREMOS DE LOS ARTICULOS 132 DE LAS CONSTITUCION POLITICA LOCAL, 151,182, 183, Y 184 DEL CODIGO MUNICIPAL VIGENTE. Y 24 Y 26 DE LA LEY ESTATAL DE PLANEACIÓN.

EL DOCUMENTO DE REFERENCIA SE ELABORO RECOGIENDO LAS SENTIDAS DEMANDAS PRESENTADAS POR LA CIUDADANIA DURANTE LA CAMPAÑA DE PROSELITISMO REALIZADA EL AÑO ANTERIOR.

PARA LA FORMULACION DE ESTE PROYECTO SE TOMO EN CONSIDERACION LA OPINION DIRECTA DE LA POBLACION PARA DETERMINAR EL TIPO DE OBRAS, SU IMPORTANCIA, COSTO Y VIABILIDAD, CON ACCIONES APEGADAS A LA REALIDAD, CONTEMPLANDO SIEMPRE LA POLITICA SEGUIDA EN MATERIA GUBERNAMENTAL DE LOS REGIMENES FEDERAL Y ESTATAL.

DE LAS DEMANDAS PLANTEADAS SOBRESALEN: AGUA POTABLE, VIAS DE ACCESO, CENTROS DE SALUD, APERTURAS DE FUENTE DE TRABAJO, MEJORAMIENTO DE VIVIENDAS, Y APOYOS DIRECTOS PARA LOS PRODUCTORES AGROPECUARIOS, ENTRE OTRAS.

INSPIRADOS EN EL FUTURO DE TAMAULIPAS PARA DAR CERTIDUMBRE A LAS PETICIONES FORMULADAS, SUSTENTAMOS ESTE PLAN DE LOS PROGRAMAS DE BIENESTAR SOCIAL Y VAMOS TAMAULIPAS CONCIENTES DE LA MISTICA DE SERVICIO DEL DOCTOR ERNESTO CEDILLO PONCE DE LEON, PRESIDENTE CONSTITUCIONAL DE MEXICO Y EN LA TENACIDAD Y VOCACION SOCIAL DEL LICENCIADO TOMAS YARRINGTON RUVALCABA, GOBERNADOR CONSTITUCIONAL DEL ESTADO.

ATENTAMENTE

PROFESOR ERASMO RODRIGUEZ GAMEZ
PRESIDENTE MUNICIPAL

3.- DIAGNOSTICO MUNICIPAL.

1.- CARACTERISTICAS DEL MUNICIPIO.

1.1.- EVALUACION HISTORICO POLITICA DEL MUNICIPIO.

A) FUNDACION.-

LA VILLA DE MIQUIHUANA SE FUNDO SEGUN DECRETO EXPEDIDO EL 14 DE MAYO DE 1849 Y FIRMADO POR EL GOBERNADOR JESUS CARDENAS.

EL 29 DE JUNIO DE 1849, EL GENERAL ANTONIO CANALES, AGRIMENSOR, NOMBRADO POR EL GOBERNADOR DEL ESTADO, LLEGO AL PUNTO CONOCIDO COMO "LA MIQUIHUANA" PARA DELIMITAR LOS TERRENOS DE LA VILLA, EN ESTE ACTO LO ACOMPAÑO EL C. FRANCISCO NAVA, ALCALDE 1º DE LA VILLA DE BUSTAMANTE, QUIEN FUNGIO COMO JUEZ.

EL DELINEAMIENTO DE LA VILLA SE HIZO DE ORIENTE A PONIENTE Y DE SUR A NORTE; DANDOLO A LAS CALLES LA MEDIDA DE 20 VARAS, Y A LOS SOLARES DE 33 VARAS DE FRENTE Y 50 VARAS DE FONDO.

B) LOS FUNDADORES

LOS FUNDADORES DE LA VILLA FUERON, ADEMAS DEL GENERAL ANTONIO CANALES, 179 FAMILIAS: 95 DEL VECINO ESTADO DE NUEVO LEON, 85 DE TAMAULIPAS Y 3 DE SAN LUIS POTOSI.

C) LA PRIMERA IGLESIA

LA IGLESIA DE SAN JUAN BAUTISTA EMPEZO A CONSTRUIRSE EL 20 DE OCTUBRE DE 1855. DESPUES DE TERMINADA Y CON EL TRANSCURSO DEL TIEMPO SE DETERIORO. SE LE HAN HECHO RECONSTRUCCIONES PERO ACTUALMENTE LOS TECHOS SE LE HAN CAIDO, CONSERVANDO EN BUENAS CONDICIONES SOLAMENTE LA FACHADA. LOS OFICIOS RELIGIOSOS SE EFECTUAN EN UNO DE SUS ANEXOS, EN EL SE ENCUENTRA UNA PINTURA QUE DATA DEL AÑO 1864.

D) RESEÑAS HISTORICAS.-

EL 1 DE JUNIO DE 1913 LA VILLA DE MIQUIHUANA FUE TOMADA POR UNOS 300 SEGUIDORES DE CARRERA TORRES, SAQUEANDO EDIFICIOS PUBLICOS INCENDIANDO EL ARCHIVO DEL TIMBRE Y UNA TIENDA. EL DIA 3 FUERON CONTRAATACADOS POR EL CABO 1º FEBRONIO SALAZAR CON FUERZAS HUERTISTAS A SU MANDO. LUEGO DE TRES HORAS DE REÑIDO COMBATE LOS INSTITUCIONALISTAS FUERON DESALOJADOS, DEJANDO 14 MUERTOS, 23 CABALLOS Y ALGUNOS PERTRECHOS. LA MADRE DE ALBERTO CARRERA TORRES, DOÑA JUANA TORRES, AQYUDO A RESTABLECERSE DE SUS HERIDAS AL EXPRESIDENTE EULALIO GUTIERREZ, EN EL CAMPAMENTO LA MARCELA.

1.2.- LOCALIZACION GEOGRAFICA.

A).- LOCALIZACION

EL MUNICIPIO DE MIQUIHUANA SE ENCUENTRA SITUADO EN LA PARTE SUROESTE DEL ESTADO DE TAMAULPAS, EN LA PARTE NORESTE DEL COMUNMENTE LLAMADO CUARTO DISTRITO.

SU SITIACION MERIDIONAL ES:

99º 34' 30" Y 99º 59' 10" DE LONGITUD OESTE

SU POSICION ENTRE PARALELOS ES:

23º 25' 05" Y 23º 47' 45" DE LATITUD NORTE

LA CABECERA MUNICIPAL ES LA VILLA DE MIQUIHUANA Y SE LOCALIZA ENTRE LAS COORDENADAS SIGUEINTES: 23º 34' 30" DE LATITUD NORTE Y 99º 45' 12" DE LONGITUD OESTE. SU ALTURA ESDE 1892 M.S.N.M.

B).- LA EXTENCION TERRITORIAL DEL MUNICIPIO DE MIQUIHUANA ES DE 1,047 KM2, LO QUE REPRESENTA UN 1.31% DE LA SUPERFICIE ESTATAL.

C) COLINDANCIAS

COLINDA AL NORTE Y AL OESTE CON NUEVO LEON, AL SUR CON EL MUNICIPIO DE BUSTAMANTE Y AL ESTE CON EL MUNICIPIO DE JAUMAVE.

1.3.- RECURSOS NATURALES.

1.3.1.- TOPOGRAFIA

LOS SUELOS ARENOSOS UNOS Y LIMO-ARCILLOSOS LOS OTROS, SON SEMIPLANOS, CON PENDIENTES MENORES DEL 6%. SON SOLO VALLES EN MEDIO DE LA FISIOGRAFIA MONTAÑOSA QUE CONFORMA EL MUNICIPIO.

1.3.2.- OROGRAFIA

CASI LA TOTALIDAD DEL MUNICIPIO ESTA ENCLAVADA EN UN RAMAL DE LA SIERRA MADRE ORIENTAL CONOCIDA LOCALMENTE COMO SIERRA DE MIQUIHUANA. EN ELLA SE ENCUENTRAN ALTITUDES SOLO SUPERADAS POR EL EJ. VOLCANICO, COMO EL CERRO DENOMINADO "EL BORRADO" CON 3400 METROS Y EL PICO " PEÑA NEVADA" CON UNA ALTITUD DE 3662 m.s.n.m.

1.3.3.- GEOLOGIA

LA MAYOR PARTE DE LA ZONA ESTA FORMADA POR ROCAS IGNEAS Y SEDIMENTARIAS: ARENISCAS, CALIZAS Y LUTITAS.

1.3.4.- EDAFOLOGIA

ABAJO DE LOS 1900 METROS, SUELOS ARENOSOS CON ALUVION. DE 1900 A 2,200 PLUVISOL CALCARICO; DE LOS 2200 A LOS 2800 LITIZOL RENDZINA Y HACIA ARRIBA, LITIZOL.

1.3.5.- HIDROGRAFIA

MIQUIHUANA ES UNO DE LOS MUNICIPIOS MAS ARIDOS DEL ESTADO, SOLO CUENTA CON VARIOS MANANTIALES, ENTRANDO 7 DE LOS MAS SIGNIFICATIVOS EL OJO DE AGUA, LOS LAURELES Y EL MANANTIAL DE GASPAS, ABASTECEN LA POBLACION DE LA VILLA, EL "TEPOZAN" AL POBLADO ALTAMIRA, EL "SALTO" ALIMENTA A LA COLONIA LA PEÑA, ES EL MANANTIAL "LA CRUCITA" QUIEN ALIMENTA AL ASERRADERO Y LOS EJIDOS VALLE HERMOSO Y MARCELA, SE ABASTECEN DE CAPTACION DE MANANTIALES DEL RINCON DE SAN FRANCISCO Y EL RINCON DEL PINAL, QUE AUNADOS A VARIOS MAS QUE SE LOCALIZAN ENTRE LOS BOSQUES DE PINOS, SIRVEN DE ABREVADEROS PARA LOS ANIMALES QUE LIBREMENTE CAMPEAN ENTRE LA SERRANIA.

1.3.6.- CLIMAS

DE ACUERDO A LA "CARTA DE CLIMAS" DE E. GARCIA, A MIQUIHUANA LE CORRESPONDEN DOS TIPOS DE CLIMA, CUYAS FORMULAS SON LAS SIGUIENTES C(WO) (E), C (WL) A (E); Y, B SL KW (E).

LA FORMULA C (WO) INDICA QUE ES EL MAS SECO DE LOS CLIMAS TEMPLADOS SUBHUMEDOS, EL C (WL) REVELA QUE ES UN INTERMEDIO EN CUANTO A LA HUMEDAD ENTRE EL C (WO) Y EL C (W2).

EL CLIMA C (WO) Y C (WL) CON SUS VARIANTES (E) Y, A (E) RESPECTIVAMENTE, CUBRE GRAN PARTE DE LA REGION CON EXPOSICION NORTE-SUR.

EL CLIMA BS CORRESPONDE AL MENOS SECO DE LOS SECOS, CON SUS VARIANTES KW (E) Y CUBRE LA PARTE OESTE DEL MUNICIPIO.

1.3.7.- FLORA

LA FAUNA SILVESTRE ES VARIADA Y ACOSADA. PODEMOS ENCONTRAR DESDE LA VIBORA DE CASCABEL, QUE HABITA LAS RESECAS TIERRAS DE SAN JOSE DEL LLANO HASTA EL IMPRESIONANTE OSO NEGRO QUE HABITA LOS AFLUENTES DEL CHIHUE. ABUNDA EL COYOTE, QUE EN MANADAS ACECHAN LAS OVEJAS DE LOS EJIDOS CEBADEROS. TAMBIEN EL VENADO COLA BLANCA Y UNO QUE OTRO BURA Y EN LOS LINDEROS CON BUSTAMANTE, HEMOS VISTO POR LA BOCA DEL CAÑON, EL CASI EXTINTO BERRENDO.

SE HAN TENIDO NOTICIAS DE CACERI FURTIVA, DE COMERCIO ILICITO DE CERVATILLOS, DE PERSECUSION DE SERPIENTES PARA COMERCIALIZAR CARNE Y PIEL, DE TRAMPEO DE SEUDOCAZADORES DE FAUNA SILVESTRE PARA COMERCIALIZAR LA PIEL CIERTO O NO, EXISTE CADA DIA MENOS ANIMAL SILVESTRE Y SI NO SE TOMAN MEDIDAS SERIAS, TAL VEZ EN UN TIEMPO NO MUY LEJANO, SERAN SOLO ANECDOTAS O LEYENDAS LAS QUE LE LEGUEMOS A NUESTROS HIJOS.

LA VARIEDAD DE AVES ES EXTENSA, CODORNIS COMUN, ZENZOTLE, CORRECAMINOS, GORRIONES, JILGUEROS, CALANDRIAS, CUERVOS Y ALGUNAS OTRAS. EN LA PARTE ALTA ABUNDA EL PAJARO AZUL, VARIAS ESPECIES DE CARPINTEROS Y AGUILAS.

1.3.9.- PRECIPITACION PLUVIAL.

BASANDONOS EN LA ESTACION METEREOLÓGICA DE MIQUIHUANA, SITUADA EN EL CORAZON DE LA VILLA Y A UNA ALTITUD DE 1982 msnm, CON REGISTRO DE 10 AÑOS DE OBSERVACION, PODEMOS DECIR: MIQUIHUANA TIENE UNA PRECIPITACION DE 555 MM ANUALES, INCLINANDOSE HACIA ABAJO NUESTRO INDICADOR EN LA PARTE OESTE DEL MUNICIPIO (SAN JOSE DEL LLANO, ESTANQUE DE EGUIA, SERVANDO CANALES, ESTANQUE DE LOS WALLE Y LA PERIDA) Y LIGERAMENTE HACIA ARRIBA EN LA PARTE ALTA: VALLE HERMOSO, ASERRADERO Y MARCELA. ESTA DIFERENCIA, HACIA ARRIBA Y HACIA ABAJO, SE PUEDE ESTIMAR EN UNOS 100 MM ANUALES

EL REGIMEN DE LLUVIAS PUEDE ESTABLECERSE REGULARMENTE DE ABRIL A OCTUBRE, CON MARCADA RELEVANCIA EN LOS MESES DE MAYO Y SEPTIEMBRE. EN LA MITAD DEL VERANO Y EN DESACUERDO COMPLETO CON LA EVAPORACION, SE PRESENTA UNA AUSENCIA OPCIONAL DE LLUVIAS, LO QUE OCASIONA QUE EN LA PARTE BAJA CASI SIEMPRE REPERCUTA EN LA PRODUCCION DE LOS CULTIVOS BASICOS. EN LA PARTE ALTA DEBIDO A LA ALTURA, ES MENOS SENSIBLE LA EVAPORACION Y MAS SEGURA LA PRECIPITACION QUE AUNADO AL TIPO DE CULTIVOS AFECTA MENOS LA PRODUCCION.

LA TEMPERATURA MAXIMA EXTREMA LA PODEMOS RESUMIR EN LOS 31.96% CENTIGRADOS. UNA MEDIDA DE LA TEMPERATURA MEDIA ANUAL ES DE 17.1

CABE HACER LA ACLARACION, QUE EN LA PARTE ALTA SI VARIAN HACIA ABAJO NUESTROS INDICADORES, LLEGANDO EN EL INVIERNO A PRESENTARSE HELADAS DIARIAS DURANTE TODA LA ESTACION, SE ENCUENTRA NIEVE EN EL MES DE ENERO, SOBRE TODO EN LOS PICOS MAS ALTOS E INCLUSO PUEDE NEVAR HASTA EN LAS COMUNIDADES QUE INTEGRAN ESTA MICROREGION TAN ESPECIAL DEL ESTADO.

II.- DEFINICION DE ESPACIOS REGIONALES

EL MUNICIPIO DE MIQUIHUANA POR SU NATURALEZA SE DIVIDE EN DOS REGIONES: LA PARTE ALTA Y LA PARTE BAJA.

A) PARTE BAJA

SON UNA SERIE DE VALLES QUE SE ENCUENTRAN ABAJO DE LOS 2000 msnm EN DONDE SE LOCALIZAN LOS NUCLEOS DE LOS POBLADOS DE 6 EJIDOS, UNA COL. AGRICOLA Y LA CABECERA MUNICIPAL.

SON SUELOS ARENOSOS Y ABARCAN UNA SUPERFICIE DE ALREDEDOR DE 3400 HECTAREAS QUE SE SIEMBRAN DE CULTIVO BASICO.

LA PRECIPITACION ES VARIABLE, ESTANDO UBICADA ENTRE LOS 450-560 MM ANUALES.

SE ENCUENTRAN ASENTADAS LAS COMUNIDADES SIGUIENTES:

- 1.- EJIDO "ESTANQUE DE EGUIA"
- 2.- EJIDO "SAN JOSE DEL LLANO"
- 3.- EJIDO "LA PERDIDA"
- 4.- EJIDO "ESTANQUE DE LOS WALLE"
- 5.- EJIDO "SERVANDO CANALES"
- 6.- EJIDO "MIQUIHUANA"
- 7.- COLONIA AGRICOLA LA PEÑA
- 8.- LA VILLA DE MIQUIHUANA.

ESTA REGION TIENE COMO ALTERNATIVA DE EMPLEO, LA TALLA DE IXTLE DE LECHUGUILLA Y LA DE PALMAS SAMANDOCA.

B) PARTE ALTA

SON VALLES SITUADOS SOBRE LA PARTE SUPERIOR DE LA SIERRA UBICANDOSE ARRIBA DE LOS 2,500 msnm, CON SUELOS LIMO-ARCILLOSOS CON ACARREO DE MATERIAL ORGANICO.

LA SUPERFICIE CULTIVABLE ES DE ALREDEDOR DE 100 HAS. Y SE SIEMBRA CEBADA EN UN 90%; MAIZ EN UN 8% Y HABAS, CHICHAROS Y PAPA, EN UN 2%.

LA PRECIPITACION ES ARRIBA DE LOS 600 MM ANUALES Y TIENEN COMO ALTERNATIVA DE EMPLEO LA GANADERIA EN PEQUEÑA ESCALA.

ESTA ACTIVIDAD ESTA BASADA EN LA CRIA DE BOVINOS, OVINOS, CERDOS Y AVES DE CORRAL.

ESTA MICROREGION LA CONFORMAN TRES COMUNIDADES:

1.- EJ. ASERRADERO 2.- EJ. MARCELA 3.- EJ. VALLE HERMOSO.

COMPOSICION GEOGRAFICA

3.1 POBLACION TOTAL: URBANA Y RURAL

TODA LA POBLACION DEL MUNICIPIO LA CONSIDERAMOS RURAL DEBIDO A QUE EL AREA EN SI ES DE AMBIENTE CAMPIRANO, Y SUS FUENTES DE INGRESO, SON TODOS DEL MEDIO RURAL.

1970.- 3,340 HABITANTES.

1980.- SEGÚN EL X CENSO DE POBLACION Y VIVIENDA HABITABAN 3,927 PERSONAS.

1990.- SEGUN EL CENSO DE POBLACION Y VIVIENDA DE 1990, LA POBLACION TOTAL DEL MUNICIPIO DE MIQUIHUANA ES DE 3,437 HABITANTES.

3.2 NATALIDAD Y MORTALIDAD

3.2.1.- MORTALIDAD: 1970-42

1980-21

1990-04

3.2.2.- NACIMIENTOS: 1970-181

1980-108

1990-118

3.3 DENSIDAD DEMOGRAFICA

SI LA POBLACION DE MIQUIHUANA ES DE 3,437 HABITANTES Y LA SUPERFICIE ES DE 1,077 KM²., ENTONCES TENEMOS QUE LA DENSIDAD DEMOGRAFICA ES DE 3.28 HABITANTES POR KM².

3.4 TASA DE CRECIMIENTO POR GRUPOS DE EDAD Y SEXO (PIRAMIDE DE EDADES).

NO HAY CRECIMIENTO, EN 1980 ERAN 3,927 HABITANTES; MIENTRAS QUE EN 1990 SON SOLO 3,437 HABITANTES.

XI CENSO DE POBLACION Y VIVIENDA

POB. TOTAL: 3,437 HAB.

MUJERES: 1625

HOMBRES: 1812

POBLACION DE 15 AÑOS EN ADELANTE: 2,008

POB. DE 6 A 14 AÑOS: 912

POB. DE 1 A 5 AÑOS: 517

IV.- DINAMICA DE LA ESTRUCTURA ECONOMICA

4.1.- SECTOR PRIMARIO

4.1.1.- AGRICULTURA

LA AGRICULTURA QUE SE PRACTICA EN EL MUNICIPIO ES TRADICIONAL, DE UN CICLO POR AÑO, DEBIDO A LAS CONDICIONES CLIMATOLOGICAS Y SE UTILIZA, EN SU MAYORIA, TRACCION ANIMAL Y EL SERVICIO DE MANO DE OBRA FAMILIAR PARA COMPLEMENTO DE LAS FAENAS AGRICOLAS. EXISTE DEMASIADA MICROPARCELIZACION, ES DECIR ALGUNOS PRODUCTORES COMPLETAN SU PARCELA EN VARIOS PEQUEÑOS LOTES.

4.1.2.- NUMERO DE LOTES Y SUPERFICIE REGISTRADOS

A) CATASTRAL

SEGUN EL PLANO CATASTRAL DE LA SECRETARIA DE LA REFORMA AGRARIA TENEMOS 147 PREDIOS REGISTRADOS CON 98,027,24 HAS. DE SUPERFICIE DIGITALIZADA. ESTO NOS DA UN TOTAL DE 9 EJIDOS, UNA COLONIA AGRICOLA, 114 PEQUEÑAS PROPIEDADES, UN FONDO LEGAL Y VARIOS TERRENOS NACIONALES.

B) AGRICOLAS

SEGUN EL PADRON DE PRODUCTORES DE LA SECRETARIA DE AGRICULTURA Y RECURSOS HIDRAULICOS, LOS LOTES AGRICOLAS QUE SE CULTIVAN EN MIQUIHUANA SON 1,102 DE ESTOSM 260 PERTENECEN A LA COL. AGRICOLA LA PEÑA, 176 A LA PEQUEÑA PROPIEDAD Y 666 PRODUCTORES EN USO PLENO DE SUS DERECHOS.

4.1.3.- SUPERFICIE CULTIVABLE

EL MUNICIPIO DE MIQUIHUANA ES UNO DE LOS MAS ARIDOS, NO SE CUENTA CON RIESGO EN NINGUN TIPO DE APROVECHAMIENTO. TODAS LAS SIEMBRAS PERTENECEN A LA MODALIDAD DE TEMPORAL, EN CICLOS CORTOS, CON UNA SUPERFICIE DE 4333 HAS., DISTRIBUIDAS DE LA MANERA SIGUIENTE:

MAIZ: 3.2446

CEBADA: 870 HAS.

FRIJOL: 169.5 HAS.

OTROS: 20.5 HAS.

POR LAS CONDICIONES CLIMATOLOGICAS Y POR LA ADVERSIDAD DEL MEDIO PARA LA CONSECUION DE RECURSOS, SE REALIZAN SOLAMENTE LAS LABORES IMPRESCINDIBLES, NO UTILIZANDOSE GRAN CANTIDAD DE INSUMOS, NO SE UTILIZA PLAGUICIDAS, NI FERTILIZANTES, SOLAMENTE SE UTILIZA SEMILLA MEJORADA EN EL CULTIVO DE LA CEBADA. LA MAQUINARIA AGRICOLA SOLO SE UTILIZA EN EL CULTIVO CEBADA EN UN 10% DEL CULTIVO MAIZ, AUNQUE AQUI SOLAMENTE SE UTILIZA EN LA PREPARACION DE SUELOS.

LAS FIGURAS ASOCIATIVAS QUE ENCONTRAMOS SON DE PRIMER NIVEL, HABIENDO INDIVIDUAL, EJIDOS, PEQUEÑAS PROPIEDADES Y COLONIAS. LA UNICA FIGURA AVANZADA ES LA UNION DE EJIDOS PRODUCTORES DE NOPAL Y TUNA QUE EN ULTIMAS FECHAS SE UNIO CON LOS ZABILEROS Y LLEVA POR NOMBRE "LAZARO CARDENAS DEL RIO", CON SEDE EN LA VILLA DE PALMILLAS Y CON INFLUENCIA EN LOS CINCO MUNICIPIOS QUE CONFORMAN EL CUARTO DISTRITO.

LA COBERTURA LIGADA A LA PRODUCCION NO ES MUY COMPLEJA, SON TAN SOLO TIERRAS DE LABOR CON CERCOS COMUNALES EN LA MAYORIA DE LOS CASOS Y CON INDIVIDUALES EN LOS LOTES PEQUEÑOS, EL 5% TIENEN CAMINOS DE SACA EN LA CUESTION PECUARIA SOLO LOS MANANTIALES AL NATURAL SIRVEN DE ABREVADEROS, POR LO QUE LA GANADERIA QUE RAMONEA LINREMENTE, SE CONCENTRA EN ESAS AREAS CAUSANDO UNA SOBREEXPLOTACION DESMEDIDA. NO HAY BODEGAS NI SILOS, NI TIENDAS DISTRIBUIDORAS DE INSUMOS, NI FARMACIAS QUE EXPENDAN MEDICINA PREVENTIVA Y CURATIVA. LA RED DE CAMINOS DE MANO DE OBRA QUE ENLAZA EL MUNICIPIO ES BUENA, PERO LE HACE FALTA MANTENIMIENTO Y EN ALGUNOS DE CASOS LOS CASOS, REHABILITACION Y ALGUNAS INFRAESTRUCTURAS.

4.1.4.- PRINCIPALES CARACTERISTICAS DE LOS CULTIVOS

SEGUN LOS REPORTES DE LA SECRETARIA DE AGRICULTURA Y RECURSOS HIDRAULICOS, NUESTRA AGRICULTURA HABLA POR SI SOLA EN EL CUADRO SIGUIENTE:

CICLO P.V. 88-88

CULTIVO VOLUM	PREP. DE SUELOS	SUPERF. SEMBRADA	SUPERFICIE P.TOTAL	SUPERFICIE P. PAR.	REND. COSECHA	KGS/HA	(TON)
MAIZ	3012	3012	2102	910	910	436	397
CEBADA	795	795	29	-	769	1500	1153.5
FRIJOL	180	180	-	180	161	161	29.5

CICLO P.V. 89-89

MAIZ	2662	2638	2084	428	454	501	214.5
CEBADA	1170	1170	442.5	727.5	727.5	593.5	431.79
FRIJOL	280	280	280	-	-	-	-

CICLO P.V. 89-89

MAIZ	3160	3160	3100	10	60	583	34.98
CEBADA	826	826	375	451	451	300	270.6
FRIJOL	-	-	-	-	-	-	-

CICLO P.V. 90-90

MAIZ	3200	3165	2531	559	634	345	219
CEBADA	835	835	-	-	835	2000	1670
FRIJOL	49	49	35	14	14	100	1.4

B) CULTIVOS PERENNES

EN EL MUNICIPIO DE MIQUIHUANA, SE CULTIVA EL NOPAL TUNERO, ENCONTRANDOSE EN TRES COMUNIDADES, DE DOS FORMAS: EN MIQUIHUANA Y LA PEÑA, SE CULTIVA EN LOS TRASPATIOS DE LAS VIVIENDAS, APROXIMADAMENTE SE REUNE UNA SUPERFICIE DE 50 HECTAREAS EN PRODUCCION DE DIFERENTES VARIEDADES, ENTRE LAS QUE SOBRESALE LA APSTILLADA DE MIQUIHUANA, DE RENOMBRE NACIONAL Y UNICAMENTE IGUALADA EN CALIDAD POR LA ALFAJAYUCAN O TUNA REINA DEL ESTADO DE HIDALGO.

EN EL EJIDO ESTANQUE DE LOS WALLE, SE ENCUENTRAN 50 HAS. EN UN LOTE COMERCIAL, TAL VEZ SEA LA HUERTA DE ESTE TIPO EN LA REGION. TIENE 25 HAS. DE APASTILLADA DE MIQUIHUANA Y 25 DE BLANCA DE ZACATECAS. ACTUALMENTE SE ENCUENTRA EN DESARROLLO, DESCUIDADA, CASI ENMONTADA.

LA NOBLEZA DEL NOPAL ES EVIDENTE Y SE REFLEJA EN LA PRODUCCION ARROJADA AUN EN CON LA ADVERSIDAD DE LA METEOROLOGIA LOCAL: EN LOS AÑOS 87-90, SE HAN TENIDO UNA MEDIA DE 15 TONELADAS POR HECTAREA, LO QUE NOS DA UN VOLUMEN ESTIMATIVO DE 700 A 800 TONELADAS POR CICLO.

ES BIEN CIERTO QUE NO SE HA UTILIZADO LA ORGANIZACIÓN TUNERA, NI LA INFRAESTRUCTURA EXISTENTE EN ESA ORGANIZACION NI PARA PROMOVER EL CULTIVO NI PARA SU TECNIFICACION SOLO SE HA UTILIZADO EN ALGUNOS RUBROS PARA LA COMERCIALIZACION, PERDIENDOSE MUCHO PRODUCTO POR FALTA DE APOYOS.

4.1.5.- PRINCIPALES EQUIPOS E IMPLEMENTOS AGRICOLAS:

ESPECIE	1987	1988	1989	1990
TRACTORES	4	5	6	7
CAMIONES Y CAMIONETAS	100	90	85	120
ASPERSORAS	1	1	1	1
DESGRANADORAS	1	1	1	1
RASTRAS	4	5	6	7
CULTIVADORAS	1	2	2	2
ARADOS	1	1	2	2

LA POBLACION ECONOMICAMENTE ACTIVA ES DE 25.55% LO QUE NOS DA UN NUMERO DE 878 HABITANTES, POR LO QUE SE DEDUCE QUE EL NIVEL DE EMPLEO ES MUY BAJO Y LOS SALARIOS SON DEL ORDEN DE 11.90 N\$ DIARIOS, AUNQUE SE ACOSTUMBRA PAGAR, CUANDO HAY NECESIDAD DE CONTRATAR A ALGUIEN, LA CANTIDAD DE N\$15.

LOS COSTOS DE LOS CULTIVOS ANDAN ALREDEDOR DE LOS N\$1,000 POR HECTAREA Y EN COSECHA ACOSTUMBRAN PAGAR, EN CEBADA N\$ 650 TONELADA, A N\$ 600 TONELADA DE MAIZ, Y EN EL FRIJOL SE PAGA A 2,000 N\$.

4.2. GANADERIA

4.2.1. SEÑALAR EL INCREMENTO DE 23XLAS DIVERSAS ESPECIES GANADERAS. DEBIDO A LA POCA INFRAESTRUCTURA REALIZADA EN EL MUNICIPIO EN ESTE RENGLON, ORIGINA QUE EL INCREMENTO PECUARIO SEA NULO, TIENDE A ESTABILIZARSE EL NUMERO DE CABEZAS. ESTO TAMBIEN ES DEBIDO A LOS FACTORES CLIMATOLOGICOS Y A LA FALTA DE RECURSOS PARA LA ADQUISICION DEL PIE DE CRIA. LA GANADERIA EN ESTE MUNICIPIO, ES UNO DE LOS PILARES DE NUESTRA ECONOMIA, SE VENDE CUANDO NO HAY COSECHA, CUANDO HAY ALGUN APREMIO Y CUANDO NO HAY OCUPACION TEMPORAL. PROCURANDO MANTENER EL HATO ESTABILIZADO ENTRE LOS NACIMIENTOS QUE SE REGISTREN Y LAS VENTAS EFECTUADAS. LA POCA PRECIPITACION QUE SE REGISTRA, ES FACTOR, POR CONSIGUIENTE, ES LIMITANTE PARA CRECER NUESTRA PEQUEÑA GANADERIA.

EN TERMINOS GENERALES, LA POBLACION PECUARIA ES LA SIGUIENTE:

BOVINOS	2.130 CABEZAS.
CAPRINOS	2.230 CABEZAS.
EQUINOS	1.700 CABEZAS
OVINOS	2.290 CABEZAS
PORCINOS	790 CABEZAS
AVES	5.500 CABEZAS

4.2.2.- ESPECIE EN SACRIFICIOS

EN ESTE MUNICIPIO NO HAY RASTROS, NI SE TIENE UN CONTROL ESTRICTO A ESTE RESPECTO, MATANDO CADA PRODUCTOR ALGUN ANIMAL PARA EL CONSUMO FAMILIAR, CUANDO ALGUNA PERSONA MATA PARA SERVICIO AL PUBLICO ES CUANDO SE REGISTRA EL DATO, SIENDO SIN PRIORIDAD REGULAR Y EN DOS O TRES OCASIONES POR MES.

LA PRODUCCION OBTENIDA EN PIE, SE TRANSLADA POR EL COMPRADOR A LOS CENTROS DE MERCADO DE DR. ARROYO, N.L O LAS CD. DE TULA, TAMAULIPAS, REALIZANDO EN LA MAYORIA DE LOS CASOS ESTA OPERACION, EL PROPIO COMPRADOR O INTERMEDIARIO.

SE CALCULA QUE ANUALMENTE SE VENDE 1,100 CABEZAS DE BOVINOS, 600 EQUINOS, 2,200 CAPRINOS, 2,000 OVINOS Y 800 PORCINOS, LO QUE NOS DA UNA UTILIDAD DE APROXIMADAMENTE DE 1'900,00 A 2'000,000 DE NUEVOS PESOS. CABE EN LA POSIBILIDAD DE DEDICAR A LIBRE PASTOREO EL 90% DE LA SUPERFICIE MUNICIPAL, SIN EMBARGO, LA REALIDAD ES QUE SOLO SE APROVECHA EL 50%, DE ALREDEDOR DE 50,000 HECTAREAS QUE TIENEN ABREVADEROS MAS O MENOS CERCA, SE APROVECHAN PARA ESTA ACTIVIDAD, QUE DEBIDO A LOS FRIOS DEL INVIERNO Y LA POCA PRECIPITACION PLUVIAL, HACEN QUE EL PASTO ESCASE EN EL HASTIAJE, COMPLEMENTANDO SU ALIMENTACION CON RESIDUOS DE LA COSECHA Y ESQUILMOS AGRICOLAS QUE SE ALMACENAN EN ESA FINALIDAD, Y QUE POR ESTOS RUMBOS LLEGAN A TENER TANTO O MAS VALOR QUE LA PRODUCCION.

LA GANADERIA ES CRIOLLA, PERO SE HAN ESTADO INTRODUCIENDO SEMENTALES PARA EL MEJORAMIENTO GENETICO PAULATINO.

4.3.1.- FORESTAL.

CASI TODO EL MUNICIPIO TIENE RECURSOS FORESTALES, ALGUNOS LECHUGUILLA, OTROS PALMA ZAMANDOCA, CANDELILLA, PIÑONERO, OREGANO, LAUREL O RECURSOS MADERABLES.

EN EL EJIDO MIQUIHUANA, LA PERDIDA, ESTANQUE DE LOS WALLE, ESTANQUE DE EGUIA Y SERVANDO CANALES, LA ALTERNATIVA DE EMPLEO ES LA TALL DE IXTLE Y DE LA PALMA ZAMANDOCA ACUMULANDO UNA PRODUCCION PROMEDIO DE 95 TONELADAS DE IXTLE DE LECHUGUILLA Y 100 TONELADAS DE IXTLE DE PALMA POR AÑO.

DE LOS AÑOS 88-90 SE HAN RECONECTADO PIÑON EN DOS, YA QUE DE TODOS ES CONOCIDO QUE EL PIÑONERO ES CICLICO, CON INTERVALOS PRODUCTORES DE CADA 5 AÑOS. LOS EJIDOS MIQUIHUANA, ESTANQUE DE LOS WALLE Y LA COLONIA AGRICOLA LA PEÑA, EN 1988 RECOLECTARON ALREDEDOR DE LAS 200 TONELADAS Y EN 1989 ALREDEDOR DE LAS 50 TONELADAS DE LOS DOS TIPOS: DURO Y SEMIDURO, LO QUE DIO UNA DERRAMA ECONOMICA DEL ORDEN DE LOS 1,000 MILLONES DE PESOS.

EL EJIDO MIQUIHUANA, MARCELA, EJ. VALLE HERMOSO, LA COL. LA PEÑA Y VARIAS DE LAS PROPIEDADES, CUENTAN CON UNAS 10,000 HECTAREAS DE BOSQUES MADERABLES DE PINOS.

SOLAMENTE LA COLONIA LA PEÑA TIENE CONCESION Y EQUIPO PARA LA EXPOLOTACION DE ESTOS RECURSOS DE SU PATRIMONIO Y A TRAVES DE UNA SOCIEDAD DE PRODUCCION RURAL DENOMINADA "PEÑA NEVADA" TRABAJA, SIENDO SU DESARROLLO LABORAL, COMO A CONTINUACION SE DESGLOSA:

SOCIEDAD DE PRODUCCION RURAL PEÑA NEVADA:

1990 ANUALIDAD 2,000M3 DE MADERA EN ROLLO DE PINO.

UTILIDAD BRUTA: 260'000,000 DE PESOS.

4.4.1. PESCA

EN EL MUNICIPIO DE MIQUIHUANA NO HAY DEPOSITOS PERMANENTES DE AGUA, NI RIOS, POR CONSIGUIENTE NO HAY PESCA.

5.1.- SECTOR SECUNDARIO

MINERIA

EN MIQUIHUANA HAY YACIMIENTOS, MINAS QUE EN OTROS TIEMPOS SE EXPLOTARON; EN SAN JOSE DEL LLANO Y EN EL EJIDO MIQUIHUANA, SIN EMBARGO, EN ESTOS AÑOS NO SE EXPLOTAN.

PETROQUIMICA

5.2.1.- EN MIQUIHUANA NO SE TIENE CONOCIMIENTO DEQUE EXISTAN HIDROCARBUROS.

INDUSTRIA MAQUILADORA Y MANUFACTURADA.

SERVICIOS

5.4.1.- HOSPEDAJES

EN TODO EL MUNICIPIO NO HAY HOSPEDAJES, NI HOTELES, NI TAN SIQUIERA RESTAURANTES.

5.4.2.- NO HAY AGENCIAS DE VIAJES NI CENTROS TURISTICOS.

EXISTEN LUGARES HERMOSOS, COMO EL CERRO DEL MOCHO, UN PUENTE NATURAL A DESNIVEL UBICADO EN LA CIMA DEL CERRO, EN LOS 3000 msnm; LOS CERROS DEL BORRADO Y PEÑA NEVADA, RETO Y ESPACIO IDEAL PARA LOS AMANTES DE LAS ALTAS CIMAS, ADEMAS DE VARIAS MONTAÑAS CON TALUDES A PLOMO, BUENAS PARA LA PRACTICA DEL ALPINISMO, CASI TODO CON CAMINO DE MANO DE OBRA TRANSITABLE TODO EL AÑO.

LA INFRAESTRUCTURA EN EL ASPECTO DEPORTIVO ES BAJA: UN CENTRO DE CONVIVENCIAS EN LA VILLA DE MIQUIHUANA DENOMINADO "ALEJANDRO PRIETO", UN LIENZO CHARRO EN LA COL. LA PEÑA, CANCHAS DE VOLI-BOL EN SAN JOSE DEL LLANO, ESTANQUE DE EGUIA, ESTANQUE DE LOS WALLE Y CAMPOS DE FUT-BOOL EN LA COL. LA PEÑA.

COMERCIO

5.5.1.- COMPRAS Y VENTAS DE CONASUPO

COMPRAS 1988
1989

VENTAS 1988
1989

5.5.2.- EN EL MUNICIPIO EXISTEN 3 TIENDAS DEL SISTEMA CONASUPO:

SAN JOSE DEL LLANO, COL. LA PEÑA Y EJ. ASERRADERO.

5.5.3.- BODEGAS

EN MIQUIHUANA, SOLO HAY UNA BODEGA, DE LA DORESTAL, F.C.L. Y TIENE UNA CAPACIDAD DE 100 TON. DE IXTLE.

6.1. IMPULSO AL DESARROLLO SOCIAL.

6.1.1.- EDUCACION.

EN MIQUIHUANA TODA LA ENSEÑANZA ES OFICIAL Y SE ENCUENTRAN SOLAMENTE, JARDINES DE NIÑOS, PRIMARIAS Y UNA SECUNDARIA TEC. ALGUNAS COMUNIDADES CUENTAN CON SERVICIO EXTRAESCOLAR DEL INEA, QUE ES TAMBIEN OTORGADO OFICIALMENTE GRATUITO.

6.1.2.- POBLACION DE ALUMNOS Y NUMERO DE ESCUELAS SEGÚN NIVEL EDUCATIVO 1988-1989.

ALUMNOS	PERS. DOC.		ESCUELAS	AÑO
141	17	1	SEC. TECNICA	1993
591	21	7	ES. PRIMARIAS	1993
112	9	3	JARD. DE NIÑOS	1993
			ESC. PRIMARIAS	1989
			ESC. SECUNDARIA	1989
			JARD. DE NIÑOS	1989

EN MIQUIHUANA NO HAY NIVELMEDIO BASICO, PROFESIONAL, NI MEDIO SUPERIOR, MENOS POSGRADO.

6.2.1. CULTURA

EN MIQUIHUANA, EN ESTE RENGLON CASI SIEMPRE SE VA POR LA TANGENTE, ES MUY POCA LA INFRAESTRUCTURA CULTURAL Y POCA LA ATENCION QUE SE LE PRESTA. TENEMOS UN AUDITORIO MUNICIPAL, UN KIOSKO, 2 PLAZAS, DOS BIBLIOTECAS Y DA VERGÜENZA DECIRLO PERO SON POCAS LAS OCASIONES QUE HACEMOS USO ADECUADO DE ESTOS LUGARES.

6.2.2. DESARROLLO CULTURAL.

LA FALTA DE CARRETERA, DE COMUNICACIONES, DE SEÑALES CLARAS, HA LIMITADO MUCHO EL DESARROLLO CULTURAL DE MIQUIHUANA. ES UN PUEBLO NO ACORDE CON LAS MODAS, CON LAS COSTUMBRES, CON LAS RELACIONES SOCIALES, CON TANTAS TARAS O LAS TRES QUE HACEN A NUESTRA GENTE AISLARSE EN SU MUNDO.

ES DIFICIL SALIR, ES DECIR, COMUNICARSE, NO HAY CINES, NO HAY TEATROS, NI EVENTOS DEPORTIVOS, NI DE RECREACION FAMILIAR. ESTAMOS CONSCIENTES DE QUE HACE FALTA EVENTOS SOCIALES, LITERARIOS, MUSICALES EN UNA PALABRA HACEN FALTA MOTIVACIONES TENDENCIOSAS A LA SUPERACION FISICA Y CULTURAL Y AL MISMO TIEMPO QUE LOS EVENTOS DEPORTIVOS Y CULTURALES SIRVAN AL PUEBLO DE DESFOGUE PARA LAS TENSIONES CONTENIDAS. ADEMAS, EL PUEBLO DE MIQUIHUANA ES UN PEDAZO DE TAMAULIPAS, ESTAMOS CONVENCIDOS QUE ES NUESTRA OBLIGACION EL TRATAR DE INTEGRARLO AL RESTO DEL ESTADO, AQUÍ MAS QUE EN OTRAS PARTES CABE MUY BIEN ESA FRASE; EL DESPERTAR DE CONCIENCIAS, ES EL NUEVO AMANECER.

6.3.1.- SEGURIDAD SOCIAL.

ESTE ES UN PUEBLO TRANQUILO, POCO MOVIMIENTO DE DINERO, POCOS PROBLEMAS.

6.3.2.- PARA LAS CUESTIONES DELICTIVAS EL MUNICIPIO HAY 4 PERSONAS QUE LAS ATIENDEN, FUNGIENDO MAS BIEN COMO PREVENTIVOS, SIENDO UN COMANDANTE O JEFE INMEDIATO DE 2 POLICIAS Y UN TRANSITO. EN 1989 ERA ESE NUMERO Y SIGUE SIENDO, CAMBIANDO SOLAMENTE EL PERSONAL CUANDO SEA NECESARIO.

6.4.1.- SALUD

EN ESTE RENGLON TAMBIEN HAY TELA DE DONDE CORTAR. HAY BASTANTE DEFICIENCIA EN EQUIPOS, TRASLADOS Y FALTA DE LABORATORIOS DE ANALISIS CLINICOS. ES NECESARIO EN MUCHAS OCASIONES, PARA UN SIMPLE ANALISIS DE SANGRE, TRASLADARSE A JAUMAVE O A TULA.

6.4.2.- SERVICIO ISSSTE

- A) TRABAJADORES: 47 PERSONAS EN AMBOS SEXOS.
- B) FAMILIARES DE EDAD AVANZADA: 60
- C) FAMILIARES MENORES DE EDAD: 70

D) SERVICIOS: NO HAY PERSONAL DEL ISSSTE, NI CLINICA, NO HAY NINGUN SERVICIO ISSSTE.

6.4.3.- POBLACION DE DERECHOHABIENTES PERMANENTES Y EVENTUALES DEL IMSS.

EN ESTE MUNICIPIO PERTENECE A LA ZONA IXTLERA Y TIENE SERVICIO POR ESA RAZON TODOS LOS HABITANTES DE MIQUIHUANA. EXISTEN DOS CLINICAS QUE ATIENDEN PROBLEMAS DE POCA ENVERGADURA Y CUANDO LA OCASIONLOAMERITA, DAN PASE O TRANSLADO AL HOSPITAL REGIONAL DE TULA. TODOS LOS HABITANTES DEL MUNICIPIO SON DERECHOHABIENTES PERMANENTES DEL IMSS.

6.4.4.- UNIDADES MEDICAS (1998)

DOS UNIDADES MEDICAS DEL IMSS
UNA UNIDAD, SALUD, CLINICA "B" CON HOSPITAL "C"

6.4.5.- POBLACION DE RECURSOS HUMANOS:

IMSS: 2 MEDICOS Y 4 ENFERMERAS.
ISSSTE: NO HAY SERVICIO
SECRETARIA DE SALUD: 1 MEDICO, 1 ENFERMERA, 1 INTENDENCIA

6.4.6.- RECURSOS MATERIALES:

IMSS 2 CLINICAS, 2 FARMACIAS.
ISSSTE NO HAY CLINICAS, NO HAY SERVICIO
SECRETARIA DE SALUD: 1 CLINICA HOSPITAL CON 8 CAMAS, FARMACIA

PRESIDENCIA MUNICIPAL: CUENTA CON UNA CAMIONETA PANEL, EQUIPADA PARA DAR SERVICIO A LAS TRES CLINICAS COMO AMBULANCIA. AQUI HACE FALTA MAS VEHICULOS PARA CUBRIR LAS TRES CLINICAS CON MAS EFICIENCIA.

7.1.- VIVIENDA

7.1.1.- TIPO Y FORMA DE PRODUCCION DE VIVIENDA.

EN CASI TODO EL MUNICIPIO SE ESTILA EN CADA FAMILIA CONSTRUIR SU PROPIA VIVIENDA, CON ESFUERZO PROPIO, DE UNA SOLA PLANTA Y DESTINANDO UNA HABITACION PARA DORMITORIO Y OTRA PARA COCINA.

7.1.2.- TIPOS DE MATERIALES DE CONSTRUCCION USADOS.

SE EMPLEAN MATERIALES DE LA REGION, PIEDRA, GRAVA, ARENA, TIERRA, SOTOL, SOYATE, RAMAS, PALOS, ADOBES Y EN ALGUNOS CASOS SE EMPLEA VARILLA, CEMENTO Y LAMINA GALVANIZADA.

7.1.3.- VIVIENDAS CONSTRUIDAS POR ITAVU E INFONAVIT.

PEND

7.1.4.- ALTERNATIVAS DE FINANCIAMIENTO DE VIVIENDAS

AQUÍ NO HAY BANCOS, NO HAY FINANCIAMIENTO, SOLAMENTE SE APROVECHA ALGUN PROGRAMA DE GOBIERNO CON PARTICIPACION BIPARTITA, ES DECIR, EL BENEFICIADO PONE EL PORCENTAJE QUE LE CORRESPONDE EN MANO DE OBRA Y MATERIALES DE LA REGION.

8.1.- EMPLEO

8.1.1.- POBLACION ECONOMICAMENTE ACTIVA POR OCUPACION Y SEXO Y GRUPOS QUINQUENALES. (1987-1988).

POB. TOTAL: 3,457 HAB.

PORCENTAJE P.E.A. 25.55%

P.E.A. 878 HABITANTES

POB. OCUPADA: 869 HABITANTES.

8.1.2.- POBLACION OCUPADA POR SEXO SEGÚN RAMA DE ACTIVIDAD ECONOMICA.

SECTOR PRIMARIO: 380 HOMBRES.

SECTOR SECUNDARIO: 386 HOMBRES.

SECTOR TERCIARIO: 70 MUJERES Y 96 HOMBRES.

8.1.3.- EVOLUCION DEL SALARIO MINIMO:

1987 \$ 8,400.05

1989 \$ 9,990.20

8.1.4.- EN MIQUIHUANA NO HAY NI HUBO, EMPLAZAMIENTOS, NI HUELGAS.

9.1.- DESARROLLO DE LA INFRAESTRUCTURA SOCIAL.

9.1.1.- NUMERO DE TOMAS DE AGUA POTABLE Y ALCANTARILLADO (1989).

9.1.2.- NUMERO DE USUARIOS DE AGUA POTABLE POR TIPO DE SERVICIO, COBERTURA, EXTRACCION Y CONSUMO DIARIO SEGÚN CABECERAS 1988.

697 USUARIOS CON TOMAS DISCIPLINARIAS CON 2350 PERSONAS, ADEMÁS 730 PERSONAS UTILIZAN TOMAS COLECTIVAS Y 3387 PERSONAS UTILIZAN AGUA ESTANCADA (NO POTABLE).

9.1.3.- NUMERO DE EJIDOS CON SERVICIO DE AGUA POTABLE..

7 COMUNIDADES.

9.1.5.- NUMERO DE TOMAS DE ENERGIA ELECTRICAS DOMICILIARIAS.

9.2.1.- COMUNICACION Y TRANSPORTE.

9.2.2.- NUMERO DE OFICINAS POSTALES POR CATEGORIA Y APARTADOS.

(1989) 1 OFICINA DE CORREOS DE 2ª. CLASE.

9.2.3.- NUMERO DE LOCALIDADES CON SERVICIO TELEFONICO HACIENDO LA ACLARACION QUE FUNCIONA SOLO CON CONTADAS OCASIONES.

HAY ACTUALMENTE UN EQUIPO MUY SOFISTICADO CON ANTENAS RECEPTORAS DE SEÑAL EN LA PRESIDENCIA MUNICIPAL, PERO LO QUE ES EL SERVICIO AL PUBLICO NO TENDRIAMOS LA SEGURIDAD DE HACER O RECIBIR UNA LLAMADA EN EL UNICO APARATO QUE HAY Y QUE SE ENCUENTRA EN UNO DE LOS SALONES DE LA PRESIDENCIA MUNICIPAL.

9.2.4.- EN MIQUIHUANA NO HAY ESTACIONES RADIOFONICAS NI TELEVISORAS, ESCUCHANDO ALGUNAS ESTACIONES DE MATEHUALA, MONTERREY Y LA CD. DE MEXICO. LA DIRECCION PLANA DEL TRASLADO DE LAS SEÑALES TELEVISIVAS, MAS LA FISIOGRAFIA MONTAÑOSA, HACEN DE MUY DIFICIL LA RECEPCION DE LOS CANALES DE TELEVISION, HACIENDO FALTA ALGUNA REPETIDORA O EN SU EFECTO EL SISTEMA DE ANTENAS ADECUADO PARA LA BUENA RECEPCION DE LA SEÑAL.

9.2.5.- EN ESTE MUNICIPIO NO HAY CARRETERAS, SOLAMENTE CAMINOS.

ES TAL VEZ, JUNTO CON EL DE BUSTAMANTE, LA UNICA PARTE DEL ESTADO QUE NO ESTA COMUNICADA POR EL ASFALTO.

DE LA CARRETERA 101 QUE PASA POR PALMILLAS, A LA CABECERA MUNICIPAL DE MIQUIHUANA CON 46 KM. DE TERRACERIA, DE ALLI A LOS LIMITES DE NUEVO LEON POR EL OESTE SON KMS. QUE HAY PARA LA PARTE ALTA Y OTROS 20 HACIA BUSTAMANTE, NOS DA UN TOTAL DE ALREDEDOR DE LOS 170 KMS. DE CAMINOS DE MANO DE OBRA, ENLACE MUNICIPAL.

9.2.6.-EN ESTE MUNICIPIO NO TENEMOS PISTAS DE ATERRIZAJE, NI OFICIALES, NI CLANDESTINAS, NI AVIONES DE NINGUN TIPO.

LA ADMINISTRACION PUBLICA.

1.- SUSTENTO LEGAL

ESTE MUNICIPIO SE RIGE POR:

- CODIGO MUNICIPAL PARA EL ESTADO DE TAMAULIPAS.
- LEY ESTATAL DE PLANEACION.
- CONSTITUCION POLITICA DE LOS ESTADOS UNIDOS MEXICANOS.
- CONSTITUCION POLITICA LOCAL.

II.- REGLAMENTACION.

PARA EL BUEN FUNCIONAMIENTO Y MANTENIMIENTO DE LA PAZ Y SEGURIDAD PUBLICA SE HA HECHO EXPEDIR LOS SIGUIENTES REGLAMENTOS.

- A) REGLAMENTO DE APERTURA Y CIERRE DE LOCALES COMERCIALES.
- B) REGLAMENTO DE PIELS Y GANADO.
- C) BANDO DE POLICIA Y TRANSITO.

III.- COMITES DE APOYO.

SE PRETENDE ORGANIZAR, PARA APOYO EN LOS DIFERENTES SECTORES:

- A) COMITE DE PLANEACION MUNICIPAL.
- B) COMITE MUNICIPAL FORESTAL.
- C) COMITE MUNICIPAL DE APOYO A LA PRODUCCION.
- D) COMITES DE OBRAS DE SOLIDARIDAD.

OBJETIVOS Y ESTRATEGIAS

EL OBJETIVO PRIMARIO DE NUESTRA EMPRESA ES DAR RESPUESTAS SATISFACTORIAS A LOS RECLAMOS DE LA SOCIEDAD CIVIL DE MANERA PRIORITARIA AL ABASTO DE AGUA POTABLE, SALUD, EDUCACION, FUENTES DE EMPLEO Y APOYOS PARA LOS PRODUCTORES AGROPECUARIOS.

COMO ES EL DOMINIO PUBLICO, MIQUIHUANA ES UNO DE LOS MUNICIPIOS QUE MAS REQUIEREN DEL APOYO DE LOS TRES NIVELES DE GOBIERNO POR SU CONDICION DE MUNICIPIO ENCLAVADO EN UNA ZONA SEMIDESERTICA Y CARENTE DE LOS MAS ELEMENTALES SERVICIOS.

PARA CRISTALIZAR LAS GENUINAS ASPIRACIONES DE LOS POBLADORES DE ESTE GIRON DE TIERRA TAMAULIPECA, SE HACE NECESARIO CONJUNTAR ESFUERZOS DE PUEBLO Y GOBIERNO, RECURRIR A LOS BONDADOSOS PROGRAMAS DE BIENESTAR SOCIAL Y VAMOS TAMAULIPAS, CERRANDOS FILAS CON LOS SERVIDORES PUBLICOS FEDERALES Y ESTATALES, INVOLUCRANDO LAS ACCIONES DE LOS BENEFICIARIOS, CONVIRTIENDOS EN PROTAGONISTAS DIRECTOS DE LAS ACCIONES A EMPRENDER EN CADA COMUNIDAD, PARA QUE SIENTAN LA IMPORTANCIA Y LA SATISFACCION DE SER ARQUITECTOS DEL DESARROLLO DE SU MUNICIPIO.

POLITICAS PARA EL DESARROLLO ECONOMICO Y SOCIAL

PARA EL EXITO DE NUESTROS PROYECTOS, ES IMPRESINDIBLE EL RESPALDO ECONOMICO DEL GOBIERNO FEDERAL Y APOYO DEL ESTADO, EN ESTE ORDEN DE IDEAS, PARA 1999, CONTAMOS CON EL TECHO FINANCIERO DE \$2`938,603. DEL FONDO DE INFRAESTRUCTURA SOCIAL Y UNA APORTACION DE \$553,568.29. PARA FORTALECIMIENTO MUNICIPAL, QUE SUMADOS A LOS RECURSOS DEL AYUNTAMIENTO QUE PERCIBE DE PARTICIPACIONES E INGRESOS PROPIOS QUE ES DEL ORDEN DE \$ 1`800,000. NOS DA UN GRAN TOTAL A EJERCER DE \$ 5`292,171.00. DESTINANDOSE DE ESTA SUMA EL 75% A OBRA PUBLICA.

PARA EL PRESENTE TRIENIO QUE CONTEMPLA ESTE PLAN MUNICIPAL DE DESARROLLO, SE PRETENDE ALCANZAR RECURSOS POR \$16`876,513.00. PARA DESTINARLOS PRIORITARIAMENTE A OBRA SOCIAL PARA SATISFACER LOS ANHELOS ACARICIANDOS POR MUCHOS AÑOS DE NUESTROS REPRESENTADOS.

ESTE PROYECTO DE GOBIERNO COMPRENDE 57 OBRAS PARA TODAS LAS COMUNIDADES DE NUESTRO MUNICIPIO. DESTACANDO LA CONSTRUCCION DE UNA MAQUILADORA EN LA CABECERA MUNICIPAL, PARA DAR EMPLEO A 300 PERSONAS CON LO QUE SE ELEVARA EL ESTANDAR DE VIDA DE MAS DE 1000 HABITANTES.

PRIORIZACION DE OBRAS PARA 1999

01.-CONSTRUCCION DE EDIFICIOS PARA MAQUILADORAS.

02.-EQUIPAMIENTO DE POSO DEL EJIDO ESTANQUE DE EGUIA Y REHABILITACION DE LINEA DE AGUA EJ. LOS WALLEES Y LA PERDIDA

03.-MEJORAMIENTO DE VIVIENDA BARRIO ZARAGOZA

04.-MEJORAMIENTO DE VIVIENDA BARRIO LIBERTAD

05.-MEJORAMIENTO DE VIVIENDA BARRIO REFORMA

06.-MEJORAMIENTO DE VIVIENDA BARRIO SANABRIA

07.-REHABILITACION DE LINEA DE AGUA POTABLE DEL JARDIN CABECERA MUNICIPAL.

08.-REHABILITACION DE ESCUELA SECUNDARIA TECNICA No.26

09.-REHABILITACION DE ESCUELA PRIMARIA IGNACIO ZARAGOZA.

10.-REHABILITACION DE JARDIN DE NIÑOS AMALIA G. DE CASTILLO LEDON.

11.-CONSTRUCCION DE JARDINERA EN TELE-BACHILLERATO 05.

12.-REMODERACION DE EDIFICIO ASOCION GANADERA LOCAL.

13.-TERMINACION DE ALBERGUE I.M.S.S.

14.-CONSTRUCCION DE SERCADO DE PIEDRA PARA VARIOS EDIFICIOS.

15.-MEJORAMIENTO DE VMIENDA

16.-REABILITACIONDE ESCUELA PRIMARIA.

17.-REHABILITACION DE JARDIN DE NIÑOS.

POBLADO ALTAMIRA

18.-TERMINACION DE ALBERGUE

19.-REHABILITACION DE ESCUELA PRIMARIA

EJIDOS LOS WALLE

20.-PERFORACION DE POSO PROFUNDO

21.-REHABILITACION DE ESCUELA PRIMARIA

22.-DESASOLVE DE ESTANQUE

EJIDO LA PERDIDA

23.-MEJORAMIENTO DE VIVIENDA

24.-DESASOLVE DE ESTANQUE

EJIDO SERVANDO CANALES

25.-REHABILITACION DE ESCUELA PRIMARIA

26.-DESASOLVE DE ESTANQUE

EJ. S. J. DE LLANO

27.-CONSTRUCCION DE TECHO DE CONCRETO PARA ALBERGUE

28.-CERCO DE MALLA CICLONICA CON RODAPIE PARA ALBERGUE

29.-REHABILITACION EN ESCUELA PRIMARIA

30.-REHABILITACION EN JARDIN DE NIÑOS

31.- CONSTRUCCION DE ESPLANADA CIVICA Y ELECTRIFICACION EN TRES AULAS DE TELE-SECUNDARIA

32.- DESASOLVE DE ESTANQUE

EJ. ESTANQUE DE EGUIA

33.- CONSTRUCCION DE ALBERGUE EJIDAL CON MALLA CICLONICA Y RODAPIE

34.- REABILITACION DE ESCUELA PRIMARIA

35.- REABILITACION DE JARDIN DE NIÑOS

36.- CERCO DE MALLA CICLONICA CON RODAPIE PARA PLAZA PUBLICA

37.-DESA SOLVE DE ESTANQUE

EJ. MARCELA

38.-REHABILITACION DE LINEA DE CONDUCCIONES DE AGUA Y DE SUMINISTRO DE MATERIAL DE OPERACION Y MANTENIMIENTO

39.-REABILITACION DE ESCUELA PRIMARIA

40.-DESA SOLVE DE ESTANQUE

EJ. VALLE HERMOSO

41.-MEJORAMIENTO DE VIDA

42.-REHABILITACION DE ESCUELA PRIMARIA

EJ. ASERRADERO

43.-REHABILITACION DE LINEA DE AGUA Y CONSTRUCCION DE TAPA PARA PILA DE 8 X 8 MTS. SUMINISTRO DE MATERIAL PARA OPERACION Y MANTENIMIENTO

44.-REHABILITACION DE ESCUELA PRIMARIA

45.- REHABILITACION DE JARDIN DE NIÑOS

46.- DESASOLVE DE ESTANQUE

OBRAS MUNICIPALES

47.- CONSTRUCCION DE UNIDAD DEPORTIVA

48.- AMPLIACION DE EMPREDADO BARRIO ZARAGOZA

49.- AMPLIACION EMPREDADO BARRIO ZANABRIA

50.- AMPLIACION EMPEDRADO BARRIO REFORMA

51.- AMPLIACION DE EMPEDRADO BARRIO LIBERTAD

52.- SUMINISTRO DE 600 MANZANAS.

53.- SUMINISTRO DE 1200 PARRAS

54.- SUMINISTRO DE 20 CELDAS SOLARES

55.- SUMINISTRO DE 450 ROLLOS DE ALAMBRES DE PUAS

56.- MEJORAMIENTO DE ALBERGUE

57.- MEJORAMIENTO DE VIVIENDA

VILLA DE MIQUIHUANA, TAM., A 28 DE ABRIL DE 199
SUFRAGIO EFECTIVO. NO REELECCION
EL PRESIDENTE MUNICIPAL

PROFESOR ERASMO RODRIGUEZ GAMEZ

SECRETARIO

C. EUSEBIO AVILA ROSAS



PERIODICO OFICIAL



ORGANO DEL GOBIERNO CONSTITUCIONAL DEL ESTADO LIBRE Y SOBERANO DE TAMAULIPAS

REGISTRO POSTAL
PUBLICACION PERIODICA

Responsable
SECRETARIA GENERAL DE GOBIERNO

PD-TAM-009 09 21
AUTORIZADO POR SEPOMEX

Tomo CXXIV

Cd. Victoria, Tam. Sábado 2 de Octubre de 1999.

ANEXO AL 79

PLAN MUNICIPAL DE DESARROLLO DEL
MUNICIPIO
NUEVO MORELOS, TAMAULIPAS
1999 - 2001

PLAN MUNICIPAL DE DESARROLLO**INDICE****PRESENTACION.****INTRODUCCION.****I. DIAGNOSTICO.****A. ANTECEDENTES****B. LOCALIZACION GEOGRAFICA**

a) HIDROGRAFIA

b) CLIMA

c) FLORA

d) FAUNA

II. POBLACION.**III. ESTRUCTURA ECONOMICA.****A. SECTOR PRIMARIO**

a) AGRICULTURA

b) GANADERIA

B. SECTOR SECUNDARIO**IV. BIENESTAR SOCIAL****A. SALUD Y ASISTENCIA SOCIAL.****B. DESARROLLO URBANO Y ECOLOGIA.****C. INFRAESTRUCTURA EDUCATIVA.**

a) PAVIMENTACION

b) AGUA POTABLE

c) DRENAJE

d) SERVICIO ELECTRICO

D. BIENESTAR SOCIAL-EDUCACION

E. BIENESTAR SOCIAL-GENERACION DE EMPLEOS

F. COMUNICACIONES Y TRANSPORTES

G. ARTE Y CULTURA

H. CONSEJO MUNICIPAL EDUCATIVO.

V. OBJETIVOS.

VI. POLITICAS Y ESTRATEGIAS.

VII. ORGANIZACIÓN Y ADMINISTRACION MUNICIPAL.

VIII. SEGURIDAD PUBLICA.

IX. MARCO JURIDICO.

X. INSTRUMENTACION.

PRESENTACION

EL MUNICIPIO DE NUEVO MORELOS, TAMAULIPAS, HA MANTENIDO A TRAVES DE LOS AÑOS UN CONTINUO CRECIMIENTO EN LAS AREAS ECONOMICA, POLITICA Y SOCIAL DE TAMAULIPAS, FORMANDO PARTE DE NUESTRO GRAN ESTADO Y SITUADO EN LA REGION QUE COMPRENDE LA HUASTECA TAMAULIPECA HA PARTICIPADO ACTIVAMENTE EN LA LUCHA POR LA SUPERACION Y EL PROGRESO QUE SE PRETENDE LOGRAR EN CADA UNO DE LOS MUNICIPIOS Y POR CONSIGUIENTE EN EL MEJORAMIENTO Y DESARROLLO DE CADA UNA DE LAS COMUNIDADES QUE ESTAN COMPRENDIDAS EN SU TERRITORIO. EN EL ÁREA ECONOMICA ES INDUDABLE QUE LA MAYORIA DE LA POBLACION HA RESULTADO SERIAMENTE AFECTADA POR LA CRISIS FINANCIERA QUE ATRAVIESA NUESTRO PAIS. SIENDO NECESARIO Y URGENTE EL IMPULSO ECONOMICO DE NUESTRO MUNICIPIO POR MEDIO DE LA GENERACION DE FUENTES DE TRABAJO Y PROGRAMAS QUE REACTIVEN Y BENEFICIEN LA ESTRUCTURA DEL DESARROLLO MUNICIPAL Y EN LA CUAL ESTAN COMPRENDIDAS LA AGRICULTURA Y LA GANADERIA, PRINCIPALES MEDIOS DEL DESARROLLO ECONOMICO DE LA REGION.

EN EL ÁREA POLITICA LA POBLACION HA ALCANZADO UN MAYOR GRADO DE MADUREZ Y VOLUNTAD, LO CUAL HA QUEDADO PLENAMENTE DEMOSTRADO EN LOS ULTIMOS PROCESOS ELECTORALES QUE SE HAN LLEVADO A CABO EN EL ESTADO Y DURANTE LOS CUALES LA CIUDADANIA HA PARTICIPADO CON UN ALTO GRADO CIVICO Y UN CRITERIO MAS ACORDE A LOS REQUERIMIENTOS DE LA EPOCA ACTUAL Y QUE HA TENIDO COMO CONSECUENCIA CAMBIOS IMPORTANTES QUE SIN DUDA INFLUIRÁN POSITIVAMENTE EN LA VIDA DE NUESTRO PUEBLO.

EN EL ÁREA SOCIAL EXISTE UNA MEJOR ORGANIZACIÓN Y UNA PARTICIPACION MAS ACTIVA DE LOS DIFERENTES SECTORES QUE LA CONFORMAN.

Y EN ESTE MARCO ECONOMICO, POLITICO Y SOCIAL EN EL CUAL SE HA HECHO EL DIAGNOSTICO DE LA PROBLEMÁTICA DE NUESTRO MUNICIPIO. LA CUAL REQUIERE DE UNA PROPUESTA BIEN FUNDAMENTADA QUE EN SU APLICACIÓN GARANTICE LA RESPUESTA EFECTIVA A LAS DEMANDAS DE JUSTICIA, PAZ Y BIENESTAR SOCIAL QUE LA CIUDADANIA RECLAMA.

LA PROPUESTA MANIFIESTA LOS PRINCIPALES OBJETIVOS DEL LIC. TOMAS YARRINGTON RUVALCABA, GOBERNADOR DE NUESTRO ESTADO, DE HACER DE TAMAULIPAS UN ESTADO PROGRESISTA POR EXCELENCIA. EN DONDE EL RESPETO A LOS DERECHO HUMANOS VAYA ACOMPAÑADO CON UN MEJOR SISTEMA DE VIDA Y UNA RESPUESTA CLARA Y EFECTIVA A CADA UNA DE LAS NECESIDADES DE LOS HABITANTES DE NUESTRO ESTADO, DESDE LA COMUNIDAD MAS PEQUEÑA HASTA LA CIUDAD MAS IMPORTANTE.

EL PLAN MUNICIPAL DE DESARROLLO ESTA BASADO EN LAS PRINCIPALES NECESIDADES DE CADA UNA DE LAS COMUNIDADES DE NUESTRO MUNICIPIO, LAS PROPUESTAS QUE EN ESTE DOCUMENTO SE PRESENTAN ESTAN BASADAS EN EL DIAGNOSTICO QUE SE REALIZO EN CADA UNA DE ELLAS Y TOMANDO EN CUENTA LOS PRINCIPALES RECLAMOS Y OPINIONES DE SUS HABITANTES. HABIÉNDOSE ELABORADO DE ESTA FORMA ES UN REFLEJO CLARO Y PRECISO DEL DESEO Y LA VOLUNTAD POPULAR POR ALCANZAR METAS MAS ELEVADAS QUE CONLLEVEN AL MEJORAMIENTO DE LA SOCIEDAD EN GENERAL.

LAS PROPUESTAS REPRESENTAN EL ESFUERZO CONJUNTO DEL PUEBLO Y GOBIERNO EN LA PROGRAMACION, EJECUCION, CONTROL Y EVALUACION DE CADA UNA DE ELLAS. Y SOLO EN ESTA FORMA DE ACCION CONJUNTA ES COMO SE LOGRAN LOS OBJETIVO QUE SE PRETENDEN ALCANZAR EN BENEFICIO DE NUESTRO PUEBLO.

Y ES EL MARCO DE DIALOGO Y CONSULTA CON LA POBLACION DEL MUNICIPIO, EN EL QUE LA CIUDADANIA MANIFESTO SUS OPINIONES Y FORMULO SUS RECLAMOS Y PETICIONES DE SOLUCION A LAS PRINCIPALES NECESIDADES Y PROBLEMAS, EN LA QUE LA C. MARIA MAGDALENA MONTOYA PAZ, PRESIDENTE ELECTO QUE ENCABEZA EL AYUNTAMIENTO DE LA PRESENTE ADMINISTRACION MUNICIPAL, PRESENTA:

EL PLAN MUNICIPAL DE DESARROLLO DE NUEVO MORELOS, TAMAULIPAS PARA 1999-2001.

SEGURIDAD PUBLICA

LA SEGURIDAD PUBLICA DEL MUNICIPIO, ESTA CONSTITUIDA DE LA SIGUIENTE MANERA:

- DELEGADO DE POLICIA Y TRANSITO.
- COMANDANTE DE POLICIA.
- SUBCOMANDANTE DE POLICIA.
- 4 POLICIAS
- DOS AGENTES DE TRANSITO.

TODOS LOS ELEMENTOS SERAN DOTADOS CON UNIFORME Y ZAPATOS POR LA PRESIDENCIA MUNICIPAL.

LAS OBLIGACIONES DE LA POLICIA PREVENTIVA SON LAS DE MANTENER Y VIGILAR EL ORDEN EN EL MUNICIPIO HACIENDO CUMPLIR EL REGLAMENTO DE BANDO DE POLICIA Y BUEN GOBIERNO, SIN EMBARGO, SE HACE NECESARIO MODERNIZAR SU EQUIPO DOTÁNDOLOS DE MEJORES RECURSOS Y SOBRETUDO SE DEBERA ESTIMULAR EL TRABAJO QUE REALIZAN COMO UN RECONOCIMIENTO AL SERVICIO QUE PRESTAN A LA COMUNIDAD.

POLITICAS.- FOMENTAR EL RESPETO A LOS ELEMENTOS QUE FORMAN LA SEGURIDAD PUBLICA HACIENDO CONCIENCIA EN LA POBLACION DE LA IMPORTANCIA DE EL PAPEL QUE DESEMPEÑAN.

ESTRATEGIAS .- SE MODERNIZARA SU EQUIPO, SOLICITANDO UNA PATRULLA NUEVA ASI COMO UN MEJOR EQUIPO DE COMUNICACIÓN, SE BUSCARA LA FORMA DE ESTIMULARLOS ACONDICIONANDO UN LUGAR PARA QUE CONSUMAN SUS ALIMENTOS, SE SOLICITARA SUFICIENTE PARQUE PARA SUS ARMAS, SE TRATARA DE MEJORA SUS SALARIOS Y SE SOLICITARAN RECURSOS DE CAPACITACION PARA TODOS LOS ELEMENTOS QUE FORMAN LA SEGURIDAD PUBLICA.

INTRODUCCION

EL PLAN MUNICIPAL DE DESARROLLO ESTA BASADO EN EL DIAGNOSTICO QUE SE REALIZO PARA CONOCER LA SITUACION ACTUAL DEL MUNICIPIO. EN EL SE EXPONE DE UNA MANERA CLARA Y PRECISA LA INFORMACION QUE NOS PERMITE CONOCER LA SITUACION GEOGRAFICA ASI COMO LOS RECURSOS CON LOS QUE CUENTA EL MUNICIPIO Y QUE LE PERMITEN PROYECTARSE EN EL MEDIO ECONOMICO Y SOCIAL DEL ESTADO. DE IGUAL MANERA HACE UN ANÁLISIS DE LAS CARENCIAS Y NECESIDADES DEL MEDIO FISICO Y DE LA POBLACION EN GENERAL. ANALISIS QUE CONDUCE A LA PROPUESTA DE SOLUCIONES A LA PROBLEMÁTICA QUE RETRASA EL DESARROLLO INTEGRAL DE CADA UNA DE LAS COMUNIDADES QUE CONFORMAN EL ÁREA RURAL.

EL DOCUMENTO SE HA ELABORADO CON BASE EN INFORMACION DOCUMENTAL PROVENIENTE DE DISTINTAS FUENTES. EN EL SE DEFINEN LAS POLITICAS Y ESTRATEGIAS CON LAS CUALES SE DESARROLLAN LOS PROGRAMAS Y PROYECTOS QUE CONLLEVEN A LA DEFINICION DE OBJETIVOS Y METAS QUE SE PRETENDEN ALCANZAR EN LA APLICACIÓN DEL PLAN Y DE ESA FORMA CUMPLIR CON EL PROPÓSITO PRINCIPAL QUE ES SATISFACER LAS PRINCIPALES DEMANDAS DE BIENESTAR SOCIAL DE LA POBLACION.

ANTECEDENTES HISTORICOS

EL MUNICIPIO DE NUEVO MORELOS, ANTES CONGREGACION MESILLAS, FUE FUNDADA EL 19 DE OCTUBRE DE 1860 A ORILLAS DEL RIO MESILLAS, Y SUS PRINCIPALES POBLADORES PROCEDIAN DE TAMPICO.

A CAUSA DE LA REVOLUCION EN LOS AÑOS 1911 Y 1915, LOS HABITANTES DE ESTA VILLA EMIGRARON HACIA OTRAS POBLACIONES EN BUSCA DE REFUGIO.

EN 1921 DESPUES DE HABER HECHO LOS TRAMITES NECESARIOS PARA QUE PASARA A SER VILLA DE NUEVO MORELOS, POR DECRETO DEL LIC. Y GENERAL JUAN JOSE DE LA GARZA, GOBERNADOR ELECTO DEL ESTADO, FUNGIENDO DESDE ENTONCES COMO JEFE EL SR. PABLO GOMEZ RODRIGUEZ, HIJO DE DON SEVERO GOMEZ, QUIEN YA HABIA FALLECIDO.

FUE DON PABLO GOMEZ QUIEN INICIO COMO FUNCIONES PRESIDENTE MUNICIPAL, EN EL MES DE SEPTIEMBRE DE 1921, SIGUIENDOLE EL SR. EVERADO HUERTA GONZÁLEZ EN 1924 Y DON ABUNDIO SILVA EN 1926 Y ASI SUCESIVAMENTE DURANTE LAS SIGUIENTE EPOCAS.

LOCALIZACION GEOGRÁFICA Y EXTENSION TERRITORIAL.

EL MUNICIPIO SE ENCUENTRA LOCALIZADO EN LA PARTE SUROESTE DE LA ENTIDAD FORMANDO PARTE DE LA EXTENSION TERRITORIAL CONOCIDA COMO HUASTECA, CON LAS SIGUIENTES COLINDANCIAS:

- **NORTE:** MUNICIPIO DE OCAMPO.
- **SUR:** ESTADO DE SAN LUIS POTOSI.
- **ESTE:** MUNICIPIO DE ANTIGUO MORELOS.
- **OESTE:** MUNICIPIO DE EL NARANJO, S.L.P.

ESTE MUNICIPIO TIENE UNA SUPERFICIE TOTAL DE 251.4 KM², OCUPANDO EL 41° LUGAR DE LA SUPERFICIE DEL ESTADO. EL TERRENO DEL MUNICIPIO PRESENTA CARACTERISTICAS DESIGUALES, CON SIERRAS, PLIEGUES EN SU PARTE ORIENTAL Y OCCIDENTAL, LOMERIAS Y BAJADAS EN LA ZONA CENTRAL, QUE SE EXTIENDE DE NORTE A SUR Y UNA SUPERFICIE DE VALLES INTERMONTAÑOSOS, DONDE SE LOCALIZAN LAS ZONAS PRODUCTIVAS DEL MUNICIPIO, ENCONTRÁNDOSE ESTAS AL OESTE Y AL SUR DE LA CABECERA MUNICIPAL.

HIDROGRAFIA

EL MUNICIPIO CUENTA CON EL RIO DE LOS GATOS QUE ATRAVIESA EL MUNICIPIO CON UNA DIRECCION DE NORESTE-SURESTE, SIENDO SUS AGUAS APROVECHADAS EN LOS DIFERENTES CULTIVOS POR MEDIO DE UN SISTEMA DE RIEGO A BASE DE CANALES QUE PARTEN DE LA PRESA "EL PESCADITO", CON UNA LONGITUD APROXIMADAMENTE 3.5 KM. DE CANAL REVESTIDO Y TAMBIEN POR LOS DIFERENTES TIPOS DE RIEGOS PARTICULARES A BASE DE BOMBEO, CON TUBERIAS POR MEDIO DE ASPERSION Y CON MANGUERA EL RIEGO RODADO.

CLIMA

EL CLIMA QUE PREVALECE EN LA REGION ES SEMICALIDO CON LLUVIAS EN VERANO EXTREMOSO HUMEDO, Y CON UNA TEMPERATURA MEDIA ANUAL DE 28 ° C, Y UNA PRECIPITACION MEDIA ANUAL DE 800 mm Y UNA ALTURA SOBRE EL NIVEL DEL MAR DE 176 METROS.

FLORA

LA VEGETACION QUE PREDOMINA EN LA ZONA ES LA SELVA BAJA CADUCIFOLA, LOCALIZÁNDOSE EN AL PARTE SUR Y NORESTE DEL MUNICIPIO. HABIENDO ENTRE ELLA UNA GRAN VARIEDAD DE ESPECIES VEGETALES QUE HAN SIDO SEVERAMENTE DAÑADAS POR LOS CONTINUOS INCENDIOS QUE SE HAN PRESENTADO EN ESTOS ULTIMOS AÑOS.

TAMBIEN EXISTE UNA AMPLIA VARIEDAD DE ARBOLES FRUTALES ENTRE LOS CUALES SE ENCUENTRAN: EL NARANJO, EL MANGO, AGUACATE, GUAYABO, TAMARINDO, CIRUELO, PLATANO Y DIFERENTES ARBOLES FRUTALES SILVESTRES QUE HAN DESAPARECIDO AL PASO DE LOS AÑOS SIENDO NECESARIAS LAS CAMPAÑAS DE REFORESTACION PARA PRESERVAR EL EQUILIBRIO ECOLOGICO.

FAUNA

LA FAUNA ESTA FORMADA POR UNA AMPLIA VARIEDAD DE ESPECIES ANIMALES ENTRE LOS CUALES CABE MENCIONAR: EL TIGRE, EL TIGRILLO, EL LEON, EL VENADO COLA BLANCA, EL JABALI, EL TEJON, EL MAPACHE, EL ZORRILLO, EL COYOTE, LA ZORRA, EL TLACUACHE, LA ARDILLA, ETC.

ASI COMO UNA GRAN VARIEDAD DE AVES, COMO SON: EL GUAJOLOTE, LA CHALACA, EL FAISAN, LA PALOMA ALA BLANCA, ENTRE OTRAS.

SIENDO TODAS ESTAS AFECTADAS POR LOS INCENDIOS FORESTALES Y LA CAZA INDISCRIMINADA LA CUAL HA SIDO LA CAUSA PRINCIPAL DE LA DISMINUCION DE LA FAUNA, POR LO QUE ES NECESARIO MAS VIGILANCIA PARA PRESERVAR SU EXISTENCIA.

POBLACION DATOS ESTADISTICOS

EL MUNICIPIO TIENE UNA POBLACION DE 3,332 HABITANTES, CUENTA CON UN TOTAL DE 1,736 HOMBRES Y 1,596 MUJERES.

POBLACION URBANA	1,834 HABITANTES
POBLACION RURAL	1,498 HABITANTES
DENSIDAD DE POBLACION	11.67 %

NATALIDAD DEL AÑO 1996 A 1998

	1996	1997	1998
HOMBRES:	49	60	39
MUJERES:	51	61	39

MORTALIDAD DEL AÑO 1996 A 1998.

	1996	1997	1998
HOMBRES:	8	2	9
MUJERES:	2	2	2

LOCALIDADES DEL MUNICIPIO

a) CABECERA MUNICIPAL.

b) 1 CONGREGACION: SANTA CRUZ DEL TORO

c) 7 COMUNIDADES EJIDALES:

EJIDO TANZAPAN

EJIDO LA REFORMA

EJIDO FRANCISCO VILLA

EJIDO AMPLIACION NUEVO MORELOS

EJIDO AMPLIACION REFORMA

N.C.P. EMILIANO ZAPATA1

N.C.P. EMILIANO ZAPATA2

d) 2 COLONIAS:

COLONIA MIGUEL HIDALGO

COLONIA EL PARAISO. (ESTA ULTIMA NO ESTA REGISTRADA)

e) 13 RANCHERIAS:

EL JORDAN

SAN DIEGO

SANTA IRENE

VISTA HERMOSA

SAN FERNANDO

SAN FELIPE

SAN ANGEL

LA ALBERCA

SAN VICENTE

LA SOLEDAD

LOS ROMERO

SAN JORGE

RANCHO NUEVO

DIVISION POLITICA MUNICIPAL

EL MUNICIPIO SE DIVIDE EN:

3 SECCIONALES:

SECCIONAL905

SECCIONAL906

SECCIONAL907

NUMERO DE CASILLAS ELECTORALES	8
CASILLAS BASICAS	4
CASILLAS EXTRAORDINARIAS	4

NUMERO TOTAL DE ELECTORES DE ACUERDO AL PADRON ELECTORAL:
1,942

ESTRUCTURA ECONOMICA

AGRICULTURA.

LA AGRICULTURA ES EL FACTOR MAS IMPORTANTE DEL MUNICIPIO, PORQUE EN ELLA SE DEDICA APROXIMADAMENTE EL 90% DE LA POBLACION Y SE PRACTICA EN UNA SUPERFICIE DE APROXIMADAMENTE 4,600 HAS. DE LAS CUALES EL 85% SON DE TEMPORAL Y EL 15% CORRESPONDE A RIEGO, SIENDO LA CAÑA, EL MAIZ Y EL FRIJOL, LOS PRINCIPALES CULTIVOS Y EN MENOR ESCALA EL TOMATE, CHILE Y SORGO.

LOS PRINCIPALES PROBLEMAS EN LA AGRICULTURA SON LAS ALTAS Y BAJAS TEMPERATURAS Y LA FALTA DE ASISTENCIA TECNICA PARA CONTROLAR LAS DIFERENTES PLAGAS Y ENFERMEDADES FITOSANITARIAS.

GANADERIA.

LA GANADERIA OCUPA EL SEGUNDO LUGAR EN IMPORTANCIA COMO FACTOR ECONOMICO, EL CUAL HA SIDO AFECTADO EN ESTOS ULTIMOS AÑOS POR LA ESCASES DE LAS LLUVIAS YA QUE ES MUY NECESARIA PARA TODOS LOS PASTIZALES DEL CUAL SE ALIMENTA EL GANADO, AUNQUE LA MAYOR PARTE DE LOS GANADEROS APROVECHAN LOS PASTOS Y LA VEGETACION NATURAL. SIENDO MUY NOTORIA LA FALTA DE ESPECIES FORRAJERAS PARA SU ALIMENTACION.

LAS PRINCIPALES CLASES DE GANADO SON: VACUNO, PORCINO, OVINO, CAPRINO.

PASTOS QUE SE UTILIZAN EN LA GANADERIA		CLASES DE GANADO	CANTIDAD
CLASE DE PASTO	No. DE HAS	SEMENTALES	100
		BOVINOS	4,199
		VIENTRES	1,750
GUINEA	5,922	BECERROS	444
ESTRELLA	1,105	BECERRAS	460
BERMUDA	340	NOVILLOS	1,445
AGOSTADERO	17,173	EQUINOS	263
		OVICAPRINOS	80
TOT. HAS.	24, 540	PORCINOS	220

SECTOR SECUNDARIO: I N D U S T R I A

LA ACTIVIDAD INDUSTRIAL ES INSUFICIENTE EN EL MUNICIPIO YA QUE UNICAMENTE CONTAMOS CON UN TALLER DOMESTICO DE ESCOBAS, UNA PEQUEÑA BLOQUERA, UN TALLER DEMESTICO DE COSTURA ASI COMO 2 TALLERES MECANICOS Y UNO DE CARPINTERIA.

SIENDO NECESARIO EL APOYO FINANCIERO PARA REACTIVAR LA ECONOMIA DEL MUNICIPIO Y CREAR MAS FUENTES DE TRABAJO.

COMERCIO Y ABASTO.

EL COMERCIO ES TAMBIEN FUENTE IMPORTANTE DEL SOSTENIMIENTO DE UN PUEBLO MEDIANTE EL CUAL SE REACTIVARIA CON LA CONSTRUCCION DE MEJORES VIAS DE COMUNICACIÓN.

EL MUNICIPIO CUENTA CON UNA TIENDA CONASUPO, CUATRO TIENDAS DE ABARROTOS, DOS CARNICERIAS Y TRES RESTAURANTES.

LA MAYORIA DE ESTOS COMERCIO SE ABASTECEN DE MAYORISTAS DE CD. MANTE Y EL NARANJO, S.L.P. Y OTROS NEGOCIOS MAS QUE FORMAN PARTE DE LA ESTRUCTURA COMERCIAL DEL MUNICIPIO.

TURISMO.

EL TURISMO ES ESCASO EN NUESTRO MUNICIPIO, SIENDO LA PRINCIPAL ATRACCION EL RIO DE LOS GATOS, SIN EMBARGO ES NECESARIO, LA LIMPIEZA DE LA MALEZA DE SUS RIVERAS ASI COMO EL DESAZOLVE DE SU LECHO PARA PODER APROVECHARSE COMO CENTROS DE ATRACCION TURISTICA: "EL OJITO DE AGUA" Y LA PRESA "EL PESCADITO", EN LAS CUALES ES NECESARIO LA CONSTRUCCION DE PALAPAS, ASADORES, ENTRE OTROS SERVICIOS.

BIENESTAR SOCIAL.

SALUD Y ASISTENCIA SOCIAL.

LA INFRAESTRUCTURA DE SALUD DE QUE: SE DISPONE EN LA CABECERA MUNICIPAL, CONSISTE EN UN CENTRO DE SALUD Y UNA CLINICA DEL SEGURO SOCIAL, DICHAS INSTALACIONES CUENTAN CON CAMAS E INSTRUMENTOS NECESARIOS, DOS DOCTORES, DOS ENFERMERAS Y UNA AFANADORA. SIENDO NECESARIA UNA AMBULANCIA PARA TRASLADAR A LOS PACIENTES A OTROS HOSPITALES CON MAS ESPECIALIDADES.

EL RESTO DE LA LOCALIDAD NO CUENTA CON ESTE SERVICIO, TIENEN QUE ACUDIR A LA CABECERA MUNICIPAL POR LO QUE ES NECESARIO QUE FUNCIONE OTRO CENTRO DE SALUD EN LA CONGREGACION DE SANTA CRUZ DEL TORO, QUE YA CUENTA CON EL EDIFICIO Y EQUIPAMIENTO, FALTANDO SOLAMENTE UN DOCTOR.

CABE HACER MENCION QUE EN LA CABECERA MUNICIPAL YA SE CUENTA CON UNA FARMACIA QUE SOLUCIONA EN GRAN PARTE EL PROBLEMA DE SALUD EN EL MUNICIPIO.

DESARROLLO URBANO Y VIVIENDA.

SEGÚN DATOS OBTENIDOS EN EL CENSO EL MUNICIPIO CUENTA CON UN TOTAL DE 682 VIVIENDAS, DE LAS CUALES 305 TIENEN EL SERVICIO DE AGUA POTABLE, LO QUE REPRESENTA EL 44.72 % . 81 CUENTAN CON AGUA POTABLE Y DRENAJE, SIENDO EL 11.88% Y 434 VIVIENDAS TIENEN ENERGIA ELECTRICA, REPRESENTANDO EL 63.64 %.

INFRAESTRUCTURA URBANA Y DE SERVICIOS PUBLICOS.

LA PAVIMENTACION DE LA ZONA URBANA HA SIDO UNO DE LOS ASPECTOS DE LA ESTRUCTURA URBANA QUE MAS SE HAN ATENDIDO YA QUE APROXIMADAMENTE EL 75 % DE LAS CALLES ESTAN PAVIMENTADAS Y EL RESTO DE ELLAS YA CUENTAN CON CORDONES Y BANQUETAS, SIENDO NECESARIO LA INTRODUCCION DE OTROS SERVICIOS COMO SON AGUA POTABLE Y DRENAJE EN ALGUNOS SECTORES PARA QUE SE CONTINUE CON LA PAVIMENTACION.

AGUA POTABLE.

LA ZONA URBANA DEL MUNICIPIO CUENTA CON UNA IMPORTANTE RED DE AGUA POTABLE QUE DISTRIBUYE EL VITAL LIQUIDO A LA POBLACION DE LA CABECERA MUNICIPAL. FALTANDO UNICAMENTE PEQUEÑOS SECTORES.

EN LA ZONA RURAL, EN LA CONGREGACION SANTA CRUZ DEL TORO, EJIDO AMPLIACION REFORMA, N.C.P.E. EMILIANO ZAPATA 1, N.C.P.E. EMILIANO ZAPATA 2 Y EL EJIDO FRANCISCO VILLA, YA TIENEN AGUA POTABLE, TENIENDO COMO PRINCIPAL PROBLEMA ALGUNOS DE ELLOS, EL ENCONTRAR UN POZO CON SUFICIENTE AGUA PARA SU ABASTECIMIENTO.

EL SISTEMA DE DRENAJE TAMBIEN ES IMPORTANTE, AUNQUE SIN EMBARGO, EN COMPARACION CON EL AGUA POTABLE, SE ENCUENTRA REZAGADO EN ALGUNAS AREAS DE LA ZONA URBANA, SIENDO NECESARIO UN MAYOR IMPULSO PARA SU AVANCE.

SERVICIO ELECTRICO.

APROXIMADAMENTE EL 95 % DE LA POBLACION URBANA YA CUENTA CON EL SERVICIO ELECTRICO GRACIAS AL APOYO DEL GOBIERNO FEDERAL Y ESTATAL.

ESTE SERVICIO HA BENEFICIADO A LA MAYORIA DE LA POBLACION, INCLUYENDO LA ZONA RURAL, COMO LO ES LA CONGREGACION SANTA CRUZ DEL TORO, EJIDO AMPLIACION REFORMA, N.C.P.E. EMILIANO ZAPATA I. EJIDO LA REFORMA, EJIDO, EJIDO AMPLIACION NUEVO MORELOS Y LA COLONIA MIGUEL HIDALGO.

EN LO QUE ES LA ZONA URBANA Y RURAL, EXISTE UN RETRASO DE UN 50 % EN LO REFERENTE A LA ELECTRIFICACION PUBLICA.

BIENESTAR SOCIAL EDUCACION.

EL SERVICIO EDUCATIVO SE PROPORCIONA EN LOS NIVELES DE PREESCOLAR, PRIMARIA, SECUNDARIA Y TELEBACHILLERATO. LA EDUCACION PREESCOLAR ES ATENDIDA POR LA SECRETARIA DE EDUCACION PUBLICA (SEP), EL CICLO PRIMARIO ES ATENDIDO POR LAS INSTITUCIONES FEDERALES Y ESTATALES EN LA MATERIA. EN ESTE NIVEL DE EDUCACION CONCURREN LAS ACCIONES DEL CONSEJO NACIONAL DE FOMENTO EDUCATIVO (CONAFE) Y EL INSTITUTO NACIONAL PARA LA EDUCACION DE LOS ADULTOS (INEA). EL DIF A TRAVÉS EL CENTRO DE DESARROLLO IMPARTE CURSOS DE CARÁCTER TECNICO. LA EDUCACION SECUNDARIA UNICAMENTE ES IMPARTIDA EN LA CABECERA MUNICIPAL POR MEDIO DE LA ESCUELA SECUNDARIA FEDERAL Y EN CURSOS ESPECIALES IMPARTIDOS POR EL INSTITUTO NACIONAL PARA LA EDUCACION DE LOS ADULTOS (INEA).

LA EDUCACION MEDIA SUPERIOR SE IMPARTE EN EL RECIENTEMENTE CREADO COLEGIO DE TELEBACHILLERATO No. 04.

A CONTINUACION SE PRESENTA LA ESTADISTICA EDUCATIVA DEL MUNICIPIO:

ESTADISTICA EDUCATIVA

NIVEL	ALUMNOS	%	COSTO		DOCENTES	%	ESC	%
			UNITARIO	TOTAL				
PREESCOLAR	68	7.89	2,226.12	11,130,622	3	6.82	2	11.76
PREESCOLAR CONAFE	40	4.64	0.00	0.00	5	11.36	5	29.41
PRIMARIA	490	56.84	1,934.81	97,321,099	19	43.18	6	35.29
PRIMARIA CONAFE	20	2.32	0.00	0.00	2	4.55	2	11.76
SECUNDARIA	206	23.90	3,742.55	71,856,960	12	27.27	1	5.88
BACHILLERATO	38	4.41	0.00	0.00	3	6.82	1	5.88
TOTAL	862	100.00	7,903.48	180,308,681	44	100.00	17	100.00

BIENESTAR SOCIAL - GENERACION DE EMPLEOS.

LA POBLACION MUNICIPAL EN EDAD DE TRABAJAR DEPENDE EN SU MAYORIA DE LA AGRICULTURA, EMPLEANDOSE EN LOS TRABAJOS AGRICOLAS COMO JORNALEROS, SIENDO LA CAÑA DE AZUCAR EL CULTIVO QUE MAS EMPLEOS PROPORCIONA EN LA TEMPORADA DE ZAFRA, YA QUE SE ABASTECE EL INGENIA SAN MIGUEL, DE EL NARANJO, SAN LUIS POTOSI (ANTES PONCIANO ARRIAGA) Y EN EL CUAL TRABAJA UN NUMERO CONSIDERABLE DE PERSONAS DE ESTE MUNICIPIO.

DATOS ECONOMICOS

POBLACION ECONOMICAMENTE ACTIVA (PEA):	892
POBLACION ECONOMICAMENTE ACTIVA OCUPADA:	883
POBLACION ECONOMICAMENTE ACTIVA DESOCUPADA:	9
SALARIO MINIMO EN EL MUNICIPIO:	\$20.95

COMUNICACIONES Y TRANSPORTES

EL MUNICIPIO LO CRUZA EN SU PARTE CENTRAL DE ESTE A OESTE LA CARRETERA FEDERAL No. 80 TAMPICO-BARRA DE NAVIDAD; ADEMÁS CUENTA CON CUARENTA Y SIETE KILOMETROS DE BRECHAS, ALGUNAS DE ELLAS SON INTRANSITABLES EN EPOCAS DE LLUVIAS, COMO LAS QUE COMUNICAN A LOS EJIDOS TANZAPAZ Y EMILIANO ZAPATA No. 2.

EN RELACION AL TRANSPORTE PUBLICO, ESTE SERVICIO LO PRESTA UNA UNIDAD DE PASAJEROS QUE CUBRE LA RUTA EL NARANJO, S.L.P.-NUEVO MORELOS -N.P.E. EMILIANO ZAPATA. OTRAS LINEAS DE PASAJEROS QUE COMUNICAN AL MUNICIPIO CON OTROS PUNTOS DE LA REPUBLICA SON EMPRESAS QUE PASAN POR LA ZONA. TAMBIEN CUENTA CON SERVICIO DE CORREOS, SERVICIO DE TELEFONO A TRAVES DE UNA CASETA Y UNA ANTENA REPETIDORA DE TELEVISION QUE TRANSMITE LOS PRINCIPALES CANALES DE TELEVISION DEL PAIS.

EN CUANTO A LOS MEDIOS IMPRESOS QUE SE DISTRIBUYEN, PROVIENEN DE CD. MANTE, TAMPICO Y CD. VICTORIA.

ARTE Y CULTURA.

EL ARTE EN EL MUNICIPIO NO HA TENIDO HASTA EL MOMENTO EL APOYO NECESARIO PARA SU DESARROLLO Y PROYECCION, MANIFESTANDOSE UNICAMENTE EN EL GRUPO DE DANZA FOLKLORICA FORMADO POR ALUMNOS DE LAS ESCUELAS DE LA CABECERA MUNICIPAL Y PATROCINADO POR EL D.I.F., SIENDO NECESARIO LA ORGANIZACION DE CONCURSOS DE PINTURA, CANTO Y BAILE PARA DESCUBRIR Y PROYECTAR A POSIBLES VALORES ARTISTICOS QUE REPRESENTEN EL MUNICIPIO.

CULTURA . - LA BIBLIOTECA MUNICIPAL ES EL CENTRO CULTURAL AL CUAL ACUDEN PERSONAS Y ALUMNOS A REALIZAR TAREAS DE INVESTIGACION Y SOLICITAR LIBROS PARA LECTURA.

EN EL ASPECTO GENERAL CULTURAL CABE MENCIONAR QUE TAMBIEN ES LIMITADA SU EXPRESION FUERA DE LOS CENTROS EDUCATIVOS, SIENDO NECESARIO LA ADQUISICION DE UN LOCAL QUE SEA UTILIZADO COMO CASA DE LA CULTURA Y EN EL CUAL SE LLEVEN A CABO EVENTOS CULTURALES DE ESCRITURA, POESIA, ORATORIA, ENTRE OTROS.

EN UNO DE LOS EDIFICIOS DEL AREA DE LA PRESIDENCIA MUNICIPAL EXISTE UN LOCAL QUE FUE CONSTRUIDO PARA ESTABLECER UN MUSEO EN EL, SIENDO NECESARIO SU ACONDICIONAMIENTO Y EQUIPAMIENTO CON OBJETOS HISTORICOS DEL MUNICIPIO PARA SU EXHIBICION.

CONSEJO MUNICIPAL EDUCATIVO

DE ACUERDO CON EL REGLAMENTO EL CONSEJO MUNICIPAL DE PARTICIPACION SOCIAL EN LA EDUCACION, ENTRE SU OBJETIVOS SE MANIFIESTAN LOS SIGUIENTES:

- FORTALECER LA COMUNICACION, INTEGRACION Y COORDINACION DE LAS AUTORIDADES LOCALES, MAESTROS, DIRECTORES, SUPERVISORES, PADRES DE FAMILIA, REPRESENTANTES DEL S.N.T.E. Y DE LOS CONSEJOS ESCOLARES.
- PROMOVER LA SUPERACION EDUCATIVA EN EL MUNICIPIO MEDIANTE CERTAMENES INTERESCOLARES Y RECONOCIMIENTOS A LA PARTICIPACION SOCIAL DE LOS PLANTELES.
- CONOCER ESTADISTICAS, METAS Y AVANCES DE LOS PROGRAMAS EDUCATIVOS EN FUNCION DE LA DEMANDA SOCIAL NO SATISFECHA, ASI COMO LAS MEJORAS PERTINENTES A LOS PLANTELES YA ESTABLECIDOS.

OBJETIVOS.

EN CUANTO A LOS PRINCIPALES OBJETIVOS QUE SE PERSIGUEN EN LA ELABORACION DEL PLAN MUNICIPAL DE DESARROLLO, SON EL DE PROPORCIONAR EL BIENESTAR SOCIAL A QUE TODA LA CIUDADANIA TIENE DERECHO, AVANZAR HACIA UNA MAYOR EQUIDAD MEDIANTE EL INCREMENTO DE EMPLEOS, AUMENTO DEL PODER ADQUISITIVO DEL SALARIO, LA ERRADICACION DE LA POBREZA EXTREMA, MEJOR DISTRIBUCION DEL INGRESO Y OPORTUNIDADES DE AVANZAR EN LA MODERNIZACION EDUCATIVA, MEJOR SALUD, MAS RECREACION Y UN MEJOR MEDIO AMBIENTE.

POLITICAS Y ESTRATEGIAS GENERALES.

P O L I T I C A S .- EL COMPROMISO SOCIAL DE LA PRESENTE ADMINISTRACION ES ELEVAR EL NIVEL DE VIDA, LA CALIDAD DE LA EDUCACION, ACCESO A UNA DIGNA Y ADECUADA ATENCION A LA SALUD, OPORTUNIDADES DE TENER UNA VIVIENDA DIGNA, AMPLIACION Y MEJORAMIENTO DE LA RED DE SERVICIOS BASICOS, PROTECCION PRIORITARIA AL MEDIO AMBIENTE, MEJORAMIENTO EN LA VIDA URBANA Y RURAL. Y EL FORTALECIMIENTO DE LA SEGURIDAD PUBLICA DEL MUNICIPIO.

E S T R A T E G I A S .- JUNTOS POR EL PROGRESO DE NUEVO MORELOS EN LA RUTA DEL BIENESTAR SOCIAL, PARA CUMPLIR CON LOS OBJETIVOS EL PLAN MUNICIPAL DE DESARROLLO IMPULSARA Y LLEVARA A CABO ESPECIFICACIONES EN EL DESARROLLO ECONOMICO Y SOCIAL.

IMPULSAREMOS LA PARTICIPACION DE GRUPOS, SECTORES Y ORGANISMOS SOCIALES EN TAREAS Y RESPONSABILIDADES QUE SE TRADUZCAN EN COMPROMISOS Y METAS COMPLETAS EN EL DESARROLLO INTEGRAL DEL MUNICIPIO.

DESARROLLO ECONOMICO

AGRICULTURA.

P O L I T I C A S .- ESTABLECER PROGRAMAS DE ASESORIA TECNICA, AMPLIAR EL SISTEMA DE RIEGO, APOYAR EL INCREMENTO DE LA PRODUCCION DE GRANOS BASICOS MEDIANTE EL PROGRAMA DE CREDITOS A LA PALABRA, MEJORAR LOS CAMINOS, Y PROMOVER LA CONSTRUCCION DE OBRAS HIDRAULICAS.

E S T R A T E G I A S .- SE IMPULSARA LA ORGANIZACION DE PRODUCTORES AGRICOLAS, SE APOYARA LA INVESTIGACION Y MEJORAMIENTO DE TECNICAS PARA AUMENTAR LA PRODUCCION, Y SE APOYARA AL COMBATE DE PLAGAS Y ENFERMEDADES FITOSANITARIAS.

GANADERIA.

P O L I T I C A S .- INTENSIFICAR LAS CAMPAÑAS SANITARIAS CONTRA ENFERMEDADES Y PLAGAS, FORTALECER LA ORGANIZACION DE PRODUCTORES, E IMPULSAR PROGRAMAS GENETICOS PARA EL MEJORAMIENTO DE DICHAS RAZAS.

E S T R A T E G I A S .- SE APOYARA EL DESARROLLO DE LA GANADERIA, SE MEJORARA LA VIGILANCIA DEL GANADO PARA PROTEGER A TODOS LOS PRODUCTORES.

TENDENCIA DE LA TIERRA.

P O L I T I C A S .- DESAHOGAR EL REZAGO AGRARIO QUE EXISTE PARA LA REGULARIZACION DE LA TENENCIA DE LA TIERRA, SOLUCIONAR CONFLICTOS DE LINDEROS.

E S T R A T E G I A S . - SE PROMOVERA LA ESCRITURACION DE LOS ASENTAMIENTOS IRREGULARES, SE TRATA DE CREAR ASENTAMIENTOS HUMANOS PLANIFICADOS AL ALCANCE DE LOS MAS NECESITADOS.

INDUSTRIAS.

P O L I T I C A S.- PROMOVER LAS MICROINDUSTRIAS PARA FACILITAR MAS LA INVERSION DE FUENTES DE TRABAJO.

E S T R A T E G I A S : SE PROMOVERAN LOS PROGRAMAS DE APOYO FINANCIERO QUE OFRECE EL GOBIERNO FEDERAL PARA LA PEQUEÑA Y MEDIANA INDUSTRIA.

TURISMO.

P O L I T I C A S.- PROMOVER EL TURISMO MEJORANDO LOS POSIBLES CENTROS DE ATRACCION TURISTICA CON LOS QUE CUENTA EL MUNICIPIO.

E S T R A T E G I A S .- SE BUSCARA ESTABLECER MAS Y MEJORES INSTALACIONES TURISTICAS QUE SEAN DE BAJO COSTO EN COORDINACIÓN CON LA FEDERACIÓN Y EL ESTADO.

COMERCIO.

P O L I T I C A S.- INCREMENTAR LA OPERACIÓN DEL RASTRO Y MEJORAR SUS INSTALACIONES Y CONDICIONES DE HIGIENE.

PROMOVER EL MEJORAMIENTO DE LOS DIFERENTES LOCALES COMERCIALES.

E S T R A T E G I A S .- SE IMPULSARA LA CONSTRUCCION DE UN BOULEVARD PARA IMPULSAR CON MEJORES SERVICIOS EL COMERCIO

COMUNICACIONES Y TRANSPORTES.

P O L I T I C A S.- PROMOVER LA CONSTRUCCION Y MEJORAMIENTO DE CAMINOS VECINALES Y CARRETERAS.

E S T R A T E G I A S .- INTRODUCCION DEL SERVICIO TELEFONICO Y MEJORAR EI SERVICIO DE CORREOS.

DESARROLLO SOCIAL

DESARROLLO URBANO, VIVIENDA Y ECOLOGIA.

POLITICAS.- EQUILIBRAR LA REPARTICION DE LOS BENEFICIOS DE LA POBLACION, EN CUANTO A SUMINISTRO DE AGUA POTABLE, DRENAJE, VIVIENDA, SALUD, EDUCACION.

SATISFACER DEMANDAS DE SERVICIOS BASICOS. COMBATIR LOS DIFERENTES TIPOS DE CONTAMINACION.

ESTRATEGIAS - CONTROL DE AGUAS NEGRAS, DICTAMINACION TECNICA DE ASENTAMIENTOS HUMANOS, APOYO A LA AUTOCONSTRUCCION, MEJORAMIENTO DE VIVIENDA, CONSTRUCCION DE UN NUEVO BASURERO, REFORESTACION DE LA VIA PUBLICA, EVITAR LA CONTAMINACION DEL RIO.

AGUA POTABLE Y DRENAJE.

POLITICAS.- DOTAR EN FORMA RACIONAL LOS SERVICIOS DE AGUA POTABLE Y DRENAJE, BENEFICIAR CON LOS SERVICIOS DE INFRAESTRUCTURA (AGUA Y DRENAJE) A LA MAYOR POBLACION POSIBLE EN ESPECIAL A LA MAS NECESITADA.

ESTRATEGIAS - CONTROL DE CALIDAD APEGADO A LAS NORMAS ESTABLECIDAS, ASI COMO TAMBIEN LA INSTALACION DE OTRO NUEVO DEPOSITO DE AGUA Y MEJORAR EL SISTEMA DE BOMBEO MEDIANTE LA ADQUISICION DE OTRA NUEVA BOMBA ASI COMO TAMBIEN LA LOCALIZACION DE OTRO NUEVO POZO CON LA SUFICIENTE CAPACIDAD DE AGUA PARA MEJORAR EL ACTUAL SERVICIO.

DEPORTE

P O L I T I C A S .- AMPLIAR Y FORTALECER LA PROMOCION PERMANENTE DEL DEPORTE, FOMENTAR EL MEJORAMIENTO Y CREACION DE MAS INSTALACIONES DEPORTIVAS DENTRO DE LA ZONA URBANA Y ASI COMO TAMBIEN LA ZONA RURAL.

E S T R A T E G I A S .- SE APOYARA AL MAXIMO A TODOS LOS DEPORTISTAS EN LA REALIZACION DE TORNEOS DEPORTIVOS DENTRO Y FUERA DEL MUNICIPIO, Y SE LES APOYARA TAMBIEN EN LA ADQUISICION DE MATERIAL Y UNIFORMES DEPORTIVOS.

SALUD.

P O L I T I C A S .- FORTALECER LA OPERACION DE LOS PROGRAMAS DE SALUD VACUNACION, PLANIFICACION FAMILIAR, ATENCION MATERNO-INFANTIL Y EN LA PREVENCION Y CONTROL DE LAS DIFERENTES ENFERMEDADES.

E S T R A T E G I A S .- SE MEJORARAN LAS CONDICIONES DE LAS UNIDADES MEDICAS, MEJORAR LOS DESAYUNOS ESCOLARES, SE SOLICITARA LA DONACION DE UNA AMBULANCIA PARA EL SERVICIO DE TODO EL PUBLICO.

EDUCACION Y CULTURA.

P O L I T I C A S .- MEJORAR LA CALIDAD DE LA EDUCACION CON PROGRAMAS DE APOYO, ESCUCHAR Y APOYAR A LAS ESCUELAS DE LOS DIFERENTES NIVELES EDUCATIVOS EN SUS NECESIDADES.

E S T R A T E G I A S .- SE PROMOVERA LA CONSTRUCCION Y REMODELACION DE AULAS, ESTABLECER BECAS PARA NIÑOS DE ESCASOS RECURSOS, FORTALECER EL USO DE LA BIBLIOTECA, SE APOYARA EL CONAFE E INEA EN SUS DIFERENTES PROGRAMAS.

ORGANIZACION Y ADMINISTRACION MUNICIPAL

EL AYUNTAMIENTO DEL MUNICIPIO ESTA CONSTITUIDO POR EL PRESIDENTE MUNICIPAL, 6 REGIDORES Y UN SINDICO.

EL AYUNTAMIENTO SE APOYA DE 10 DELEGADOS MUNICIPALES QUE DESEMPEÑAN UNA AMPLIA GAMA DE DISTRIBUCIONES RESOLVIENDO PROBLEMAS Y VIGILANDO EL BUEN ORDEN DE CADA UNA DE LAS COMUNIDADES DEL MUNICIPIO.

EN LA ORGANIZACIÓN MUNICIPAL TAMBIEN SE CUENTA CON LA FORMACION DEL COMITÉ MUNICIPAL FORESTAL, EL CONSEJO DE LA UNIDAD DE PROTECCION CIVIL, EL CONSEJO DE PARTICIPACION SOCIAL EN LA EDUCACION, EL COMITÉ MUNICIPAL DE SALUD Y EL CONSEJO DE BIENESTAR SOCIAL MANO CON MANO DEL TECHO FINANCIERO DESTINADO AL MUNICIPIO.

EL OBJETIVO PRINCIPAL DEL AYUNTAMIENTO ES TRABAJAR EN BIEN DE LA COMUNIDAD DESEMPEÑANDO CON HONESTIDAD LAS FUNCIONES PARA LOS QUE FUERON ELECTOS. BUSCANDO DESARROLLAR UN TRABAJO EFICAZ FORMANDO UN EQUIPO ACTIVO Y CON CAPACIDAD PARA RESOLVER LOS PROBLEMAS QUE SE PRETENDEN DURANTE EL PERIODO DE LA ADMISTRACION. TAMBIEN ES NECESARIO MENCIONAR LA IMPORTANCIA DE TRABAJAR EN ARMONIA Y DE ESTIMULAR A LOS FUNCIONARIOS PARA QUE ESTO COADYUVE A UN MEJOR DESEMPEÑO DE LA LABOR ADMINISTRATIVA.

OTRO PUNTO IMPORTANTE ES LA MODERNIZACION DEL EQUIPO CON QUE CUENTA EL AYUNTAMIENTO PARA UN MEJOR DESEMPEÑO DE SU LABOR, YA QUE UN MOBILIARIO Y EQUIPO DE OFICINA OBSOLETO Y QUE SE DESCOMPONE CON FRECUENCIA, OBSTACULIZA Y AFECTA LA ELABORACION Y PRESENTACION DE CADA UNO DE LOS TRABAJOS REALIZADOS.

LA ESTRUCTURA ORGANICA ESTA FORMADA DE LA SIGUIENTE MANERA:

R. AYUNTAMIENTO

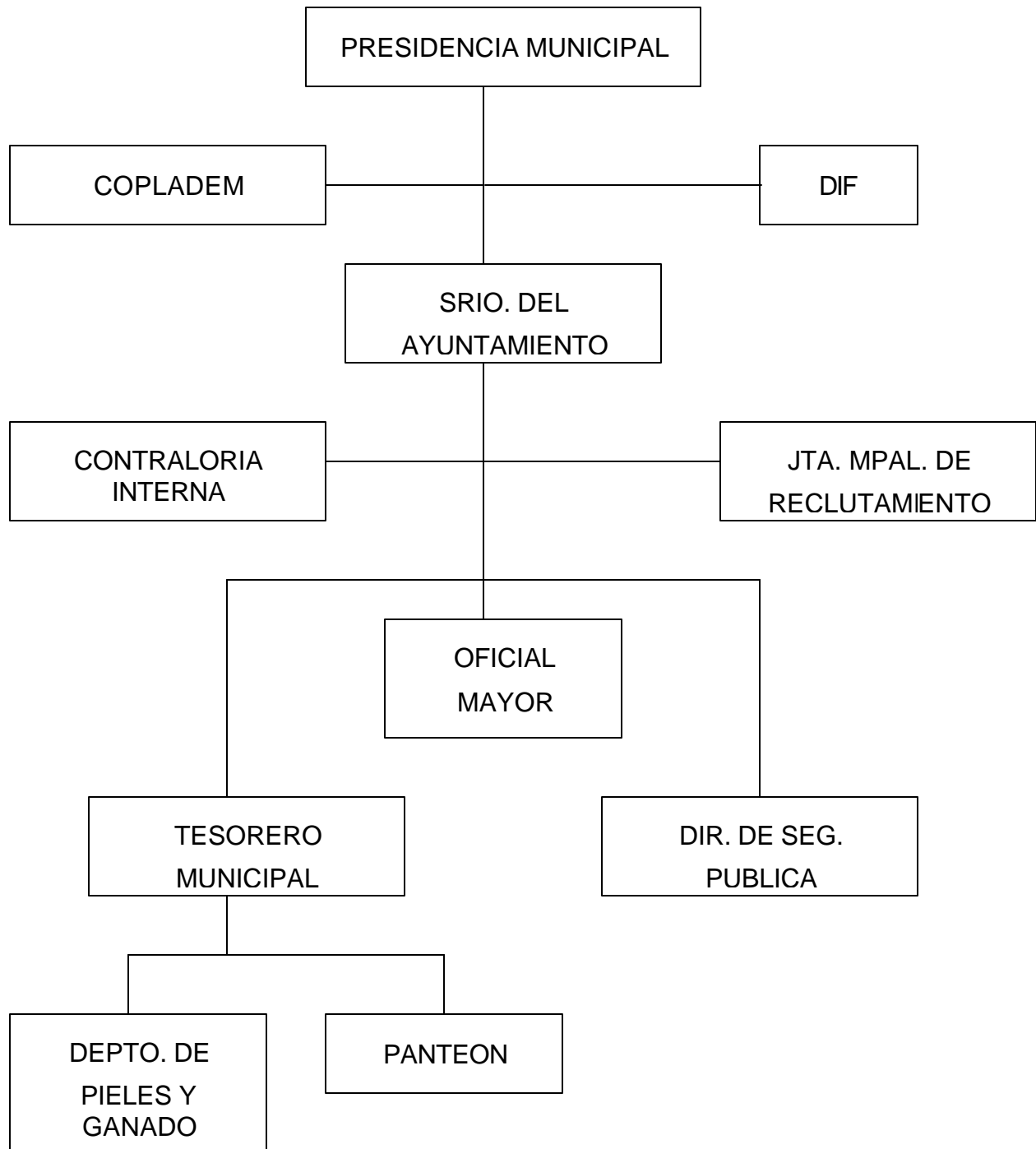

MARCO JURIDICO

EL AYUNTAMIENTO MUNICIPAL PARA SU FUNCIONAMIENTO ESTA FUNDADO EN EL ART. 115 DE LOS ESTADO UNIDOS MEXICANOS QUE EXPRESA LO SIGUIENTE:

ART. 115.- LOS ESTADOS ADOPTARAN, PARA SU REGIMEN ANTERIOR, LA FORMA DE GOBIERNO REPUBLICANO, REPRESENTATIVO, POPULAR, TENIENDO COMO BASE SU REPRESENTACION TERRITORIAL Y DE SU ORGANIZACION POLITICA Y ADMINISTRATIVA EL MUNICIPIO LIBRE, CONFORME A LAS BASES SIGUIENTES:

1. CADA MUNICIPIO SERÁ ADMINISTRADO POR UN AYUNTAMIENTO DE ELECCION POPULAR DIRECTA Y NO HABRA NINGUNA AUTORIDAD INTERMEDIA ENTRE ESTE Y EL GOBIERNO DEL ESTADO.
2. LOS AYUNTAMIENTOS ESTARAN INVESTIDOS DE PERSONALIDAD JURIDICA Y MANEJARAN SU PATRIMONIO CONFORME A LA LEY.

LAS DISPOSICIONES QUE NORMAN, ORIENTAN Y REGULAN LA ACCION DEL MUNICIPIO SE ENMARCAN EN LOS SIGUIENTES ORDENAMIENTOS LEGALES:

- CONSTITUCION POLITICA DEL ESTADO.
- CODIGO MUNICIPAL.
- LEY DE PLANEACION.
- LEY DE HACIENDA.
- LEY DE RESPONSABILIDADES DE LOS SERVIDORES PUBLICOS.
- LEY DE INGRESOS.
- LEY ORGANICA DE LA ADMINISTRACION PUBLICA.
- REGLAMENTO DE LIMPIEZA PUBLICA.
- REGLAMENTO SOBRE CEMENTERIOS.

INSTRUMENTACION

EL SISTEMA MUNICIPAL DE PLANEACION DEMOCRATICA SERA EL PRINCIPAL INSTRUMENTO MEDIANTE EL CUAL SE ARTICULARAN LAS ACCIONES DE LOS OBJETIVOS ESTABLECIDOS Y ESTRATEGIAS DEL PLAN MUNICIPAL DE DESARROLLO EN BASE A LA SELECCIÓN DE LOS PRINCIPALES INSTRUMENTOS DE POLITICA ECONOMICA Y SOCIAL, ASIGNACION DE RECURSOS, DETERMINACION DE RESPONSABILIDADES DE LA EJECUCION Y LA PRESISION DE LAS ETAPAS Y PERIODOS DE LOS PROGRAMAS QUE ESTABLESCAN EN LA PRESENTE ADMINISTRACION.

"COPLADEM"

CON LA INTENCION DE CONTRIBUIR Y MANTENER UN AVANCE SOSTENIDO EN NUESTRO MUNICIPIO, EN ESTOS AÑOS DE ADMINISTRACION QUE INICIAMOS Y QUE A TRAVES DE LOS DIFERENTES PROGRAMAS DE GOBIERNO GESTIONAREMOS EL APOYO PARA LLEVAR A CABO LAS OBRAS QUE NOS HAN SIDO SOLICITADAS POR LA CIUDADANIA EN EL PERIODO COMPRENDIDO 1999-2001.

LAS CUALES REFORZARAN LA INFRAESTRUCTURA SOCIAL DE NUESTRO MUNICIPIO.

1. MOTOCONFORMADORA.
2. TRASCAVO.
3. UN CAMION PIPA PARA COMBATIR INCENDIOS.
4. ARREGLO DE LA REPETIDORA "PARA TENER MEJOR IMAGEN Y AMPLIACION DE CANALES".
5. TELEFONOS DOMICILIARIOS EN LA CABECERA MUNICIPAL.
6. APOYO AL CAMPO, CONSTRUCCION DE PRESAS Y BOYAS DE AGUA.
7. CONSTRUCCION DE PRESA EN EL RIO DE LOS GATOS.
8. UNIFORMES Y MATERIAL DEPORTIVO DE BEIS BOL Y FUT BOL.
9. CONSTRUCCION DE PORTERIAS, CAMPO DEPORTIVO DE LA CABECERA MUNICIPAL, AMPLIACION REFORMA, N.C.P.E. EMILIANO ZAPATA # 1.
10. CONSTRUCCION DE BOULEVARD CABECERA MUNICIPAL (NUEVE GUARDIAS).
11. REHABILITACION DEL RASTRO MUNICIPAL.

12. REHABILITACION DE LA PRESIDENCIA MUNICIPAL (PINTURA).
13. COMPRA DE TERRENO PARA LA CONSTRUCCION DE CASETA PARA LA REPETIDORA.
14. CONSTRUCCION DE OFICINA PARA EL FOMENTO AGROPECUARIO.
15. GESTIONAR MICROCREDITOS.
16. AMPLIACION DE DRENAJE Y CONSTRUCCION DE UNA LAGUNA DE OXIDACION.
17. REGULARIZACION Y URBANIZACION DE COLONIAS (2).
18. CREACION DE COLONIAS NUEVAS.

**PAVIMENTACION DE CALLES, BANQUETAS Y
GUARNICIONES.**

1. CALLE MATAMOROS, DESDE LA SALIDA A OCAMPO, TAM. HASTA LA CARRETERA DE NAVIDAD, 7 CUADRAS.
2. CALLE MARTIRES DE LA DEMOCRACIA, DESDE LA MATAMOROS HASTA LA INDEPENDENCIA, 4 CUADRAS.
3. CALLE ALVARO OBREGON, DESDE LA V. CARRANZA HASTA LA MATAMOROS, 2 CUADRAS.
4. CALLE FRANCISCO I. MADERO, DESDE LA MATAMOROS HASTA LA V. CARRANZA, 4 CUADRAS.
5. CALLE I. ZARAGOZA, DESDE LA MATAMOROS HASTA LA ALTAVISTA, 3 CUADRAS.
6. CALLE MARTIRES DE LA REFORMA, DESDE LA MATAMOROS HASTA EL RIO DE LOS GATOS, 10 CUADRAS.
7. CALLE 16 DE SEPTIEMBRE, DESDE LA GALEANA HASTA LA M. NEGRETE, 5 CUADRAS.

-
8. CALLE NIÑOS HEROES, DESDE LA M. NEGRETE HASTA CURTIDORES, 3 CUADRAS.

 9. REHABILITACION DE CAMINOS VECINALES, DEL CRUCERO DEL TORO A CONG. STA. CRUZ DEL TORO, 5 KM. , DE CONG. STA. CRUZ DEL TORO A EJ. AMP. REFORMA, 4 KM., DE AMP. REFORMA A EJ. ZAPATA # 1, 4 KM., DE EL EJ. ZAPATA # 1 a EJ. ZAPATA # 2, 5 KM.; DE LA CABECERA MUNICIPAL A EL EJ. LA REFORMA 6 KM. , DE EL EJ. LA REFORMA A EL EJ. FRANCISCO VILLA, 5 KM., DE EL EJ. FRANCISCO VILLA A EL RANCHO LA SOLEDAD, 6 KM. Y ASICOMO LOS DEMAS CAMINOS DE ACCESO.

 10. CALLE AQUILES SERDAN, DESDE LA MARTIRES DE LA REFORMA HASTA RIO

 11. DE LOS GATOS, 5.5 CUADRAS.

 12. CALLE CURTIDORES, DESDE MARTIRES DE LA REFORMA HASTA EL RIO DE LOS GATOS, 3 CUADRAS.

 13. REVESTIMIENTO DE LAS CALLES EN LA COLONIA PARAISO.

 14. CONSTRUCCION DE CALLES EN LA COLONIA NUEVA.

 15. ARREGLO DE CALLE AV. MEXICO, EJ. AMP. NUEVO MORELOS, (PAVIMENTACION Y BANQUETAS), CONSTRUCCION DE PUENTE VEHICULAR.

PROGRAMA "VAMOS TAMAULIPAS"**AULAS ESOLARES**

UNA AULA DE 8 X 6 M2. N.C.P. EMILIANO ZAPATA No. 1
UNA AULA DE 8 X 6 M2. EN EL EJ. AMP. REFORMA.
UN ALBERGUE EN EL EJ. AMP. NUEVO MORELOS.
UNA AULA DE 8 X 6 M2. EN EL EJ. LA REFORMA.
UNA AULA DE 8 X 6 M2. EN SAN DIEGO-JORDAN.
UN CHAPOTEADERO EN EL JARDIN DE NIÑOS GABRIELA MISTRAL.
CREACION DE UN CENTRO DE ENSEÑANZA TRECNICA

DESARROLLO TURISTICO

- ❖ DOS PALAPAS CON AZADEROS Y ASIENTOS, EN EL OJO DE AGUA.
- ❖ TRES PALAPAS CON AZADEROS Y ASIENTOS, EN LA PRESA EL BAMBILETE.
- ❖ TRES PALAPAS CON AZADEROS Y ASIENTOS, EN LA PRESA EL PESCADITO.
- ❖ CONSTRUCCION DE BORDO Y DESAZOLVE EN EL OJO DE AGUA, PARA CHAPOTEADERO.
- ❖ CONSTRUCCION DE BORDO Y DESAZOLVE EN LA PRESA EL PESCADITO, PARA CHAPOTEADERO.
- ❖ CONSTRUCCION DE UN HOTEL.

ELECTRIFICACION.

N.C.P. EJ. FRANCISCO VILLA.

N.C.P. EJ. EMILIANO ZAPATA.

EJ. SAN ISIDRO-JORDAN.

CABECERA MUNICIPAL.- AMPLIACION DE RED LECTRICA EN EL BARRIO EL PESCADITO, 4 POSTES.

AGUA POTABLE

CONG. SANTA CRUZ DEL TORO.	CONSTRUCCION DE CASETA PARA BOMBEO Y REHABILITACION DE LA RED DE AGUA.
N.C.P. FRANCISCO VILLA.	REHABILITACION DE LA RED DE AGUA POTABLE Y CONSTRUCCION DE CASETA PARA LA BOMBA 3X3X2.
COL. EL PARAISO	AMP. DE LA RED DE AGUA POTABLE, 500 MTS
SAN DIEGO-JORDAN.	INTRODUCCION DE RED DE CONDUCCION 4 X 4 X 2 ,2 TINACOS Y RED DE DISTRIBUCION DE AGUA POTABLE.



PERIODICO OFICIAL



ORGANO DEL GOBIERNO CONSTITUCIONAL DEL ESTADO LIBRE Y SOBERANO DE TAMAULIPAS

REGISTRO POSTAL
PUBLICACION PERIODICA

Responsable
SECRETARIA GENERAL DE GOBIERNO

PD-TAM-009 09 21
AUTORIZADO POR SEPOMEX

Tomo CXXIV

Cd. Victoria, Tam. Sábado 2 de Octubre de 1999.

ANEXO AL 79

PLAN MUNICIPAL DE DESARROLLO DEL MUNICIPIO JAUMAVE, TAMAULIPAS 1999 - 2001

CONTENIDO

I Presentación

II Introducción

III Diagnóstico

IV Desarrollo Económico

V Desarrollo Social

VI Objetivos, Estrategias y Líneas de Acción.

VII Análisis Microregional

VIII Obras Prioritarias.

I.- PRESENTACIÓN

El Plan de Desarrollo Municipal de Jaumave es el instrumento básico que concentra las aspiraciones legítimas de la población y constituye un esfuerzo de planeación democrática que recopila las demandas expresadas durante los foros de consulta popular y los compromisos que las autoridades han contraído con diversos sectores sociales de la población y que se pretenden cumplir durante la gestión administrativa que inició el 1 ° de enero de 1999 y concluye el 31 de diciembre de 2001.

Para dar cumplimiento a lo estipulado por la Ley Estatal de Planeación y el Código Municipal vigente, que en sus artículos 24 y 183, respectivamente, mismos que señalan que los ayuntamientos deberán elaborar sus Planes de Desarrollo Municipal en un plazo de cuatro meses a partir de la fecha de la toma de posesión, el R. Ayuntamiento de Jaumave, Tamaulipas, presenta el Plan Desarrollo Municipal 1999-2001.

El documento está integrado por un diagnóstico general que pretende reflejar la situación actual del municipio, incluye el análisis de los aspectos de desarrollo económico y social, establece los objetivos, estrategias y líneas de acción que se llevarán a cabo durante los próximos tres años.

El Plan de Desarrollo Municipal de Jaumave, es un acuerdo de todos que fortalece la unidad y la armonía, es el instrumento normativo del qué hacer del R. Ayuntamiento y de las instituciones y dependencias de los gobiernos federal y estatal que tengan representación en el municipio o interés de desarrollar alguna actividad dentro del período 1999-2001. El documento, de carácter dinámico y orientador, se estará actualizando constantemente de acuerdo a las nuevas prioridades que surjan en el municipio y a las contingencias de cualquier índole.

La elaboración del Plan de Desarrollo Municipal se realizó en el seno del COPLADEM, organismo multidisciplinario cuyo objetivo fundamental es el de regular el proceso de planeación municipal y, en particular, promover y coadyuvar a la formulación, instrumentación, control y evaluación los programas que de él se deriven, buscando compatibilizar y coordinar en el ámbito local, los esfuerzos y acciones que lleven a cabo los gobiernos federal, estatal y municipal, así como los sectores social y privado.

II.- INTRODUCCIÓN

Jaumave es un municipio eminentemente agropecuario que, en su mayor parte la disponibilidad de tierras productivas son de temporal y con un régimen de tenencia de la tierra ejidal. Las condiciones climatológicas, la falta de infraestructura y recursos para la producción han convertido a la actividad agropecuaria en una actividad de subsistencia y de autoconsumo.

Ante la ausencia de riqueza generada por la vocación productiva primaria, la población ha emigrado temporal o permanentemente hacia otras partes, especialmente a Cd. Victoria, Monterrey, ciudades fronterizas y hacia los Estados Unidos.

En el período 1980-1990, es decir diez años, la población del municipio disminuyó en un 13.3%, este fenómeno refleja que las condiciones de vida no eran las más apropiadas; en los últimos 5 años el crecimiento demográfico tuvo una recuperación al tener un crecimiento del 8 por ciento durante este período, lo que significa que las condiciones mejoraron.

El nuevo gobierno municipal enfrenta un gran reto: propiciar las mejores condiciones políticas, económicas y sociales para que los diferentes sectores y grupos aprovechen las ventajas de estar en el camino que conduce al mercado más grande del mundo: el este de los Estados Unidos de América y Canadá; la modernización de la carretera federal No. 101, en el tramo Victoria- El Chiue aseguran un mayor flujo de personas y mercancías que necesariamente tienen que pasar por Jaumave. Las condiciones de cambio nos obligan a pensar en promover actividades que aprovechen la ventaja de pertenecer al corredor que indudablemente será a mediano plazo el más transitado del país.

El Plan de Desarrollo Municipal 1999-2001 define los lineamientos generales de acción a través de los cuales se trabajará incansablemente para mejorar las condiciones de vida, fortalecer las actividades agropecuarias, gestionar apoyos institucionales, promover la diversificación productiva y ampliar la cobertura de atención de los servicios básicos de educación, salud, agua potable y electrificación. Como parte del desarrollo integral del municipio, se promoverá la realización periódica de eventos culturales, artísticos y deportivos; se tratará de motivar la participación de todas y cada una de las localidades del municipio, teniendo como resultado apoyar a los participantes que más destaquen y nos representen en eventos regionales y estatales, así como preparar con más entusiasmo y participación la celebración de la Semana Cultural, en el mes de diciembre de cada año.

Como parte de la nueva visión que se tiene del municipio, es importante considerar la promoción del establecimiento y ampliación de empresas maquiladoras, la realización de un corredor turístico a lo largo de la carretera federal No. 101, desde el Ej. Conrado Castillo hasta el Ej. Monte Redondo, propiciar el desarrollo turístico del lugar conocido como Nogales, promover el ecoturismo y el turismo de aventura, así como el turismo de observación.

III.- DIAGNÓSTICO.

3.1.- Evolución histórica.

El misionero Fray Juan Bautista de Mollinedo fundó el 23 de julio de 1617 la misión de San Juan Bautista de Jaumave, la cual duró muy poco tiempo debido a los constantes ataques de los indígenas nativos; fue la segunda población que fundó. Dentro de su programa de colonización de la Nueva Santander, el conde de Sierra Gorda, Don José de Escandón y Helgueras, el 19 de marzo de 1744, llevando por nombre San Lorenzo de Jaumave. Para tal propósito, Don José de Escandón trajo familias originarias de Guadalcázar, S.L.P

Cuenta la leyenda que antes de la llegada de los colonizadores, la región era habitada por dos tribus de indios: pames y pizones; la primera establecida en lo que ahora es San Lorencito y la segunda en lo que se conoce como La Misión. Estas tribus llegaron al acuerdo de fundar un solo pueblo, lo que se llevó a cabo mediante una señal, que fue la salida del sol, con la cual cada una de las tribus salió de su lugar de origen, para reunirse en el lugar, donde con el tiempo sería Jaumave. La tradición popular también consigna que al excavar los cimientos de la parroquia de San Lorenzo, se descubrió una gruesa raíz de mezquite en forma de cruz; dicho acontecimiento se le llamó "El Milagro del Cristo de la Raíz", mismo que fue venerado en los tiempos de la Colonia.

3.2.- Localización

El municipio de Jaumave, enclavado en la sierra Madre Oriental, se localiza al suroeste del estado cuenta con una extensión territorial de 2,773.08 kilómetros cuadrados, que significa el 3.42 por ciento del total estatal. Está integrado por 83 localidades, en su mayoría de características rurales, siendo las principales: Jaumave (cabecera municipal), Matías García, San Juanito, Avila y Urbina, Magdleno Aguilar, Padrón y Juárez, La Reforma y San Antonio.

El municipio colinda al norte con el de Güemez; al noroeste con el estado de Nuevo León y con el municipio de Miquihuana; al noreste con el de Victoria; al sur con el de Ocampo; al sureste con el de Gómez Farías; al suroeste con Palmillas y al este con Llera. La cabecera municipal se encuentra en la villa de Jaumave, localizada geográficamente a 23° 24' latitud norte y 99° 24' longitud oeste, a una altura de 735 metros sobre el nivel del mar.

3.3.- Hidrografía.

Jaumave cuenta con ríos y arroyos no permanente, solo en tiempos de lluvia corre agua superficial, siendo sus principales el río Chihue, río Guayalejo y algunos arroyos y manantiales al pie de la sierra.

3.4.- Orografía.

El municipio abarca una gran extensión de la sierra Madre Oriental, aproximadamente el 58.72 comprende la zona accidentada; las zonas planas constituyen el 7.70% y el 33.58 restante son áreas semiplanas. La parte accidentada se localiza al oriente del municipio y las zonas planas en el centro, las cuales forman el valle de Jaumave.

3.5.- Clima.

En el valle de Jaumave, el clima imperante es el más seco de los esteparios, cálido y extremoso, con presencia de canícula; las zonas semiplanas se presenta un clima estepario, no muy seco. Las temperaturas medias anuales en el valle son de 21° C a 23° C y de 27° C en el noreste; las máximas son de 43° C en el este y centro y de 45° C en el noreste; las mínimas son de 4° C y 0° C . La precipitación pluvial es mayor en el este, donde alcanza 1,200 milímetros contra solo 500 milímetros en la parte noreste.

3.6.- Flora y Fauna.

Por sus características climatológicas y de relieve, predominan en su mayor parte los mezquites, que alcanzan una altura aproximada de 3.5 metros y matorrales espinosos de baja altura, y como es peculiaridad de las regiones de clima seco, abundan los cactus, tales como la biznaga, pitayos, jacubes, nopales, lechugüilla y pastos bajos; en lo más alto de la sierra Madre Oriental, abunda el pino y el encino. Existen animales, tales como coyote, venado, codorniz, correcaminos y paloma ala blanca, entre otros.

3.7.- Composición Demográfica.

De acuerdo a los datos del Censo de Población 1995, el municipio de Jaumave tuvo una población de 13,504 habitantes, que representó el .53% de la población total del estado.

Los registros de los censos de población de 1970 y 1980 se mantuvieron prácticamente sin movimiento 14,374 y 14,384 habitantes respectivamente, en 1995 esta tendencia se modificó al registrarse una reducción del 13.3%, lo cual impacto en la densidad poblacional, que pasó de 5.5 a 4.86 habitantes por kilómetro cuadrado.

Analizando la, población por grupos de edad y sexo, se observa que el municipio es eminentemente joven, el 47% de ésta se encuentra entre los 0 y 20 años de edad; por lo que respecta al sexo, se advierte una ligera diferencia entre ambos sexos, el número de hombres y mujeres censados en 1995, fue de 6,911 y 6,592 respectivamente.

De acuerdo al Censo 1995, el grueso de la población, el 70%, se concentra en comunidades rurales y únicamente el 30% habita en la cabecera municipal. Destacan por el tamaño de su población las comunidades de Matías García, Avila y Urbina, San Juanito y Francisco y Medrano, San Juanito y San Lorenzo.

3.8.- Población Económicamente Activa.

Para 1990, la población entre 12 y más era de 8,411 habitantes, es decir el 67.5 % de la población total municipal, de estos 3,358 integraron la Población Económicamente Activa (PEA). Por rama de actividad se observa que 1,343 personas, 40.5% de la PEA total, se dedican a las actividades relacionadas a la agricultura, ganadería, caza y pesca; la industria manufacturera registró 1,050 personas, que significó el 31.7% y el sector comercio y servicios registró 918 que representó el 27.7%.

IV- DESARROLLO ECONÓMICO

El municipio de Jaumave es eminentemente agropecuario, la población dedicada a esta rama de actividad se caracteriza por ser de autoempleo y empleo por jornal; se registra un alto índice de emigración temporal para ocuparse, tanto en lugares nacionales como de los Estados Unidos. Generalmente las personas que emigran envían dinero a sus familiares para su manutención y para que cultiven la tierra. Los Censos Económicos de 1994 registraron 191 unidades económicas, con apenas 341 empleos generados. Los establecimientos de manufactura fueron 26, con 45 empleos; los del comercio fueron 95, con 190 empleos y los de servicio 70, con 106 empleos.

A los empleos registrados por los censos económicos, habrá que agregarles los 214 plazas del magisterio y los 130 empleos generados por la industria maquiladora, lo que significaría para 1994 un total de 685 empleos permanentes.

4.1.- Agricultura.

La actividad agrícola en el municipio se realiza en su mayor parte a nivel de subsistencia; tradicionalmente el maíz y el frijol constituyen los principales cultivos. En 1998 se destinó a la agricultura un total de 8,672 hectáreas, que representa el 3.2% de la extensión total, de las cuales 1,192 son de riego y 7,480 de temporal.

Durante los ciclos agrícolas otoño-invierno (1997-1998) y primavera-verano de 1998, se sembraron un total de 5,236 hectáreas de maíz y 150 de frijol.

Por lo que se refiere al uso de insumos y tecnología, la mayor parte de los productores no emplean semilla mejorada, insecticidas y fertilizante; los implementos agrícolas que se utilizan son de carácter tradicional.

Dentro de las formas más importantes de organización para la producción destacan la unión de ejidos productores de tuna y sábila, la federación de cooperativas limitadas de ixtle de lechugüilla y los comités mixtos de fibra dura, productores de cabrito y de la tuna.

4.2.- Ganadería.

El 40.6% del territorio municipal, 107,996 hectáreas, se dedican a la actividad pecuaria. Del total, 106,656 son de agostadero y 1,340 son praderas de temporal.

Por las condiciones geográficas sobresale la cría de ganado caprino y bovino criollo de bajo rendimiento y cruza de cebú.

En 1996, el censo ganadero registró un total de 25,344 cabezas de ganado, de las cuales 10,140 eran bovinos, 10,448 caprinos, 3,579 porcinos, 1,177 ovinos y 4,201 equinos, además de 814 colmenas y 29,238 aves. El valor de la población ganadera se estima sea superior a los 23.4 millones de pesos, donde el mayor valor le corresponde al ganado bovino. Por lo que respecta a la producción de carne, anualmente se sacrifican en el rastro municipal un promedio de 2,500 reses, las cuales se destinan al mercado local.

4.3.- Forestal.

En 1996 la superficie destinada a la actividad forestal fue de 20,856 hectáreas, que representó el 7.8% de la superficie total; dentro de los productos forestales destacan el pino, el encino y las maderas corrientes tropicales; entre los no maderables destacan la lechuguilla, la sábila y la palma camedor.

El volumen de la producción forestal autorizado fue de 1,936 metros cúbicos de madera en rollo y de 252 toneladas de especies no maderables, además de más de 500 mil hijuelos de sábila. Es importante destacar que algunas especies maderables como el cedro rojo y el encino han disminuido su explotación o bien ya no registraron producción desde 1989, en cambio la explotación de la sábila ha aumentado considerablemente su volumen de explotación a partir de ese año.

Por lo que respecta a el valor de la producción forestal maderable, los ingresos económicos obtenidos en 1993 fue superior a los 709 mil pesos, mientras que los no maderables ascendió a más de 123 mil pesos.

4.4.- Industria Manufacturera.

Jaumave tiene experiencia en producción manufacturera, en 1976 se estableció una fábrica de zapatos en la cabecera municipal y una fábrica de escobas en el ejido Matías García. A pesar de haber mostrado excelente calidad de mano de obra, el sistema de organización para la producción y los costos de flete de las materias primas y producto terminado, motivaron, después de mas de 10 años de operación el cierre de las mismas. Ahora, sabiendo de la calidad de mano de obra, se ha iniciado la instalación de la industria maquiladora.

En 1994 se instaló una maquiladora de prendas de vestir y da empleo a la población de la región; se tiene contemplado ampliar la producción, lo que daría empleo a más de 300 personas. En ese mismo año se instaló formalmente la empresa ALOE VERA, procesadora de sábila, que da empleo a 30 personas.

4.5.- Comercio y Servicios.

La actividad comercial es sumamente limitada. Para el abasto popular, se cuenta con 19 concesionarios de tiendas CONASUPO, de las cuales 18 se localizan en el área rural y 1 en la cabecera municipal, las cuales se surten del almacén rural de la Cd. de Tula, Tam. Adicionalmente al sistema de tiendas de consumo popular, en la cabecera municipal existen comercios dedicados a la venta de ropa, muebles, artículos para el hogar y abarrotes en general.

En lo que se refiere a los servicios, se puede decir que se cuenta con los indispensables, tales como: hotel -5 modestos cuarto -, gasolinera, restaurantes, taller mecánico, almacenamiento - bodega con capacidad de 500 toneladas -, entre otros.

V.- DESARROLLO SOCIAL.

5.1.- Educación, Cultura, Deporte y Recreación

El sistema de educación formal está integrado por 42 centros de estudios que concentran un total de 3,201 alumnos y 207 maestros, distribuidos de la siguiente manera:

NIVEL	PLANTELES	ALUMNOS	MAESTROS
ESPECIAL	1	4	71
PREESCOLAR	12	289	17
PREESC: CONAFE	12	12	93
PRIMARIA	30	2,006	104
PRIM: CONAFE	6	6	37
SECUNDARIA	9	616	46
MEDIO SUPERIOR	1	342	25
NORMAL	1	160	31
TOTAL	73	3,614	245

Se puede considerar que el nivel de educación primaria esta completamente atendido, sin embargo se tiene deficiencia en atención preescolar y se contrae la demanda en los niveles medio básico y medio superior.

En el nivel medio básico, se dispone en la cabecera municipal de la escuela secundaria federal Emilio Portes Gil, que tiene una población estudiantil de 616 alumnos. El municipio también dispone de 6 telesecundarias, que atienden a un total de 239 alumnos.

En el Nivel Medio Superior se cuenta con el CBtis No. 210 el cual ofrece estudios en las áreas de contabilidad, electrónica e informática; la población estudiantil es de 342 alumnos.

En relación a la educación no formal, el Instituto Nacional para la educación de los Adultos atendió en enero de 1998 a 336 alumnos, de 11 comunidades, a través de los programas de alfabetización, primaria y cursos comunitarios.

El municipio cuenta con una infraestructura que satisface razonablemente las necesidades de la población y de los deportes que se practican, como son: futbol, basquetbol, volibol, atletismo y charrería,

En el medio rural, 22 comunidades cuentan con cancha de basquetbol y volibol, las cuales fueron construidas en su mayoría en los años 70's. Las actividades deportivas son promovidas por la Presidencia Municipal y las autoridades educativas, quienes organizan torneos periódicamente.

5.2.- Salud.

La población del municipio de Jaumave recibe atención médica a través de los Servicios Coordinados de Salud (SSA), que dispone de un Centro de Salud B y una Clínica Hospital General D, en la cabecera municipal, prestando los servicios de hospitalización, consulta externa y enfermería las 24 horas del día; el Instituto Mexicano del Seguro social (IMSS) cuenta con 4 unidades médicas que están ubicadas en las comunidades de San Antonio, Padrón y Juárez, Matías García y Magdalena Aguilar; el Instituto de Seguridad y Servicios Sociales para los Trabajadores del estado (ISSSTE) dispone de una Unidad Médico familiar que es atendida por un médico.

Además de las instituciones de salud establecidas en el municipio, el Sistema DIF municipal, realiza algunas acciones relacionadas con la salud, tales como: campañas de vacunación, oftalmología, dentales y de planificación familiar.

Por lo que respecta a las causas de morbilidad que más se presentan en el municipio, para 1995, están en primer término las infecciones respiratorias con 6,506 casos, infecciones intestinales con 1,156 casos, amibiasis con, accidentes y traumatismo con 624 casos y parasitosis con 445 casos.

5.3.- Vivienda.

De acuerdo a los datos del Censo 95, el municipio contaba con un total de 2,771 viviendas, de las cuales el 77% (2,151) disponen de alguna manera de agua entubada, es decir dentro de la vivienda, en el patio o mediante llave pública o hidrante; el 83% (2,307) disponen de energía eléctrica y solo el 20% (572) disponen drenaje.

La descripción del material utilizado en la construcción de la vivienda sólo se tienen datos del XI Censo General de Población y Vivienda el cual registró: pisos de cemento 1,386 viviendas (57%), pisos de tierra 1,057 (42.5%); paredes de adobe, ladrillo, tabique o block 1,819, es decir el 73%; en lo que se refiere a techos, el que predomina es el elaborado con palma con 959 viviendas, le sigue en importancia el uso de lámina de asbesto o metálica con 509 y después el de losa de concreto con 427.

5.4.- Agua Potable.

Al 31 de diciembre de 1993, la Comisión Estatal de Agua Potable y Alcantarillado, registró para el municipio de Jaumave un total de 19 sistemas de agua, en beneficio de 32 localidades y 3,167 tomas domésticas, para 1996 en recorrido de todo el municipio, se detectó que el número de comunidades que cuentan con el servicio fue de 39. Las comunidades que no cuentan con servicio son 7: Las Letras, La Parrita, Alberto Carrera Torres, La Asunción, Gallinitas, Bajada de los Bueyes, y Joya de Molino, todas ellas con menos de 20 habitantes cada una. Los requerimientos de abastecimiento de agua entubada en el municipio son de ampliación y rehabilitación de sistemas.

5.5.- Energía Eléctrica.

En lo que se refiere al servicio de energía eléctrica, el municipio dispone de dos fuentes de abastecimiento que se localizan en Cd. Victoria y San Luis Potosí, ambas con una capacidad de 34,500 volts.

De Acuerdo a los, datos del XI Censo de Población y Vivienda, el 76.5% de las viviendas disponen de energía eléctrica. Para 1993, la Superintendencia de la Comisión Federal de Energía Eléctrica registró a 34 comunidades que cuentan con el servicio. Para 1996, en recorrido por el municipio se detectó a 11 comunidades sin el servicio: Seis de Enero, Las Letras, El Mascorro, San Francisco del Cañón, El Troncon, Nogales, La Parrita, Alberto Carrera Torres, La Asunción, Gallinitas, Bajada de los Bueyes y Joya del Molino, todas ellas con menos de 30 habitantes y con altos costos de introducción debido a las distancias en que se encuentran de la línea de conducción.

Los requerimientos que se detectaron sobre electrificación se relacionan con la ampliación de líneas de distribución.

5.6.- Comunicaciones.

5.6.1.- Vías de Comunicación.

La carretera federal No. 101 representa el eje principal de comunicación, enlaza hacia el norte con Cd. Victoria y hacia el sur con San Luis Potosí, pasando por Palmillas, y Tula.

El Camino de terracería, que representa el 70 % de longitud caminera, permite comunicar a casi todas las comunidades y rancherías con la carretera federal 101, destacando por su extensión las que conducen a las localidades de: Avila y Urbina, Paso Real de Guerrero y La Unión.

5.6.2.-Medios de Comunicación.

El municipio cuenta con los servicios de Correos, Telégrafo y Teléfono, este último dispone de 4 líneas con 85 extensiones que da servicio a la cabecera municipal; el municipio no cuenta con servicio de telefonía rural. La Presidencia Municipal cuenta con equipo de radio en frecuencia modulada, que está conectado al sistema de Radio Gobierno.

En la cabecera municipal, existe un equipo de recepción de señal que capta y distribuye la señal de los canales 2, 9 y 13 de la Cd. de México.

El municipio no dispone de radiofusoras de tipo comercial, cuando se requiere, se utilizan los servicios de las radifusoras de Cd. Victoria.

VI.- OBJETIVOS, ESTRATEGIAS Y LÍNEAS DE ACCIÓN.

6. I.- Objetivos.

Considerando que el Plan de Desarrollo Municipal es el instrumento técnico que interpreta el potencial, los recursos y las necesidades del municipio, a través de la investigación y consulta a la población.

Conociendo las características generales del municipio y habiendo manifestado los requerimientos prioritarios de cada localidad, el R. Ayuntamiento del municipio de Jaumave se ha propuesto los siguientes objetivos.

- * Elevar la Calidad de Vida de los habitantes del municipio.

- * Satisfacer las necesidades básicas de los servicios públicos de agua potable, electrificación, educación, salud y asistencia social en todas y cada una de las localidades.

- * Elevar los niveles de producción del sector agropecuario y

- * Diversificar la planta productiva.

6.2.- Estrategias.

En base a los objetivos señalados, se ha definido las estrategias generales y sectoriales, así como las líneas de acción que requiere el municipio para cumplir con los objetivos propuestos.

6.2.1.- Estrategias Generales.

- * Conjuguar los esfuerzos de los sectores público, social y privado a efecto de dirigirlos hacia un solo propósito: Propiciar el desarrollo social y económico del municipio en una forma armónica, sostenida y sustentable.

- * Considerar al Plan de Desarrollo Municipal como un instrumento rector para la canalización de los recursos económicos locales, estatales y municipales destinados a atender las necesidades más apremiantes en cada comunidad.

6.2.2.- Estrategias de Desarrollo Económico.

Se promoverá la utilización óptima de los recursos agropecuarios disponibles, a través del fortalecimiento de la infraestructura, a la asistencia técnica, gestión de créditos y organización de productores.

Se promoverá la diversificación de cultivos más productivos que se adapten a las condiciones climatológicas del municipio, tales como la sábila, la avena, el sorgo, entre otros.

Se promoverá la creación de un corredor de servicios turísticos en la carretera federal No. 101, que consideren prestar los servicios de restaurant (comidas regionales), hostería, balnearios, lavadero de trailer y artesanías. Adicionalmente, se promoverá como lugar turístico al nacimiento del río Guayalejo, en el lugar conocido como "Nogales"

Promover la instalación de empresas maquiladoras.

Se gestionará a la dependencia correspondiente la perforación de pozos profundos para riego, en las localidades que tengan posibilidades de aforo, así como la rehabilitación de los canales de riego existente.

Se gestionará el apoyo de créditos normales y a la palabra, para la producción de cultivos básicos.

Se tramitará créditos de apoyo para la siembra de sábila en las comunidades que decidan producirla.

Se promoverá ante los inversionistas nacionales y extranjeros el establecimiento de industrias maquiladoras.

Se promoverá ante empresarios, locales, estatales y nacionales, para que inviertan en el corredor turístico; también, con un proyecto desarrollado, se buscará el apoyo del Gobierno del Estado y del Gobierno Federal, a través de las instituciones relacionadas con el turismo.

6.2.3.- Estrategias de Desarrollo Social.

Se realizará un intenso esfuerzo para construir, ampliar y mejorar la infraestructura social de Educación, Salud, Agua Potable, Electrificación, Cultura y Recreación, teniendo como meta la cobertura total del municipio

6.2.3.1.- Educación, Cultura, Deporte y Recreación

Se promoverá la inscripción y asistencia constante a la educación básica (preescolar, primaria y secundaria) de los niños en edad escolar.

Se elaborará, de acuerdo al presupuesto anual, el programa de ampliación y rehabilitación de la infraestructura educativa, dotando prioritariamente a las escuelas los servicios de: agua, sanitarios, energía eléctrica, rehabilitación y mantenimiento de edificios y ampliación de la planta física.

Se proporcionará mantenimiento a las plazas cívicas existentes y se promoverá su construcción donde no exista.

Se ampliará la infraestructura física deportiva existente y se promoverán torneos deportivos municipales.

Dentro del mes de diciembre de cada año, se fortalecerán las actividades de la Semana Cultural, como una muestra del desarrollo artístico, cultural y deportivo del municipio.

6.2.3.2.- Salud.

Se Promoverá la utilización óptima de la infraestructura existente y el establecimiento de centros de salud o, unidades médicas familiares en aquellas localidades que tengan más de 500 habitantes y que estén a más de una hora de camino hacia el centro de salud más próximo.

Se promoverá la realización de visitas periódicas, a cada una de las comunidades, de grupos multidisciplinarios, relacionados con la salud, para atender oportunamente cualquier problema de salud., por mínimo que este sea.

Se apoyarán ampliamente las campañas de vacunación que realiza el sector salud y se promoverán la realización de campañas médico-quirúrgicas, tales como: oftalmológicas, ortopédicas, bucodentales, etc.

6.2.3.3.- Agua Potable, Electrificación y Alcantarillado.

Se promoverá la rehabilitación y ampliación de los sistemas de agua entubada existentes.

Se promoverá la construcción y mantenimiento de fosas sépticas y letrinas en todas y cada una de las comunidades rurales

Se promoverá que el servicio de energía eléctrica llegue a cada una de las localidades del municipio, donde esto no sea posible, se gestionará la instalación de sistemas de energía solar, a través de fotoceldas.

VII.- ANÁLISIS DE LAS MICROREGIONES

En función de su uniformidad fisiográfica identificada en la cartografía disponible, de recorridos de campo, de la similitud de las actividades productivas contenidas en el censo agropecuario de INEGI 1991 así como de las condiciones socioeconómicas derivadas del censo de población y vivienda de INEGI 1995 y de la consulta respectiva con la autoridad municipal definieron 4 microregiones en el municipio de Jaumave que se identifican como sigue:

Microregión centro.- comprende las comunidades de Matías García, La Independencia, San Juanito, San Lorencito, Monte Redondo, San Juan de Oriente, José Ma. Morelos, Jaumave (Ejido), Conrado Castillo, Rancho Nuevo, San Francisco De Zorrilla, Cinco de Mayo, San Vicente, San José de Salamanca, El Alamito, El Sotol, Gustavo Cáceres, Las Moras, Nogales, La Florida y Pascual Orozco.

Microregión norte.- comprende las comunidades de: Francisco Medrano, San Antonio, El Carrizo, Plan De Ayala, Francisco I. Madero, El Sauz, La Reforma, Redención del Campesino, La Unión y El Higuerón.

Microregión sur.- comprende las comunidades de: Padrón y Juárez, Paso Real de Guerrero, El Atravesaño, 20 De Abril y 6 de Enero.

Microregión poniente.- comprende las comunidades de: Magdaleno Aguilar, Avila y Urbina, y La Parra.

En la definición de las microregiones se respetaron los límites de los AGEB por ser la base de la información estadística.

Derivado de las condiciones socioeconómicas que prevalecen en las comunidades definidas por la información del censo de población y vivienda de INEGI 1995, en relación con los indicadores de población, analfabetismo, población económicamente activa, calidad de vivienda y vivienda sin agua, se definió una jerarquización de las comunidades y por lo mismo de las microregiones (cuadro no.

quedando priorizadas en función de su marginación social como sigue:

1) microregión centro	47.6805	puntos
2) microregión norte	28.8564	puntos
3) microregión sur	47.6805	puntos
4) microregión poniente	28.8564	puntos

s u m a 100.00

Acciones jerarquizadas de corto y mediano plazo para la microregión centro.

Esta microregión se localiza en el centro del municipio, abarca gran parte del valle de Jaumave, tiene una superficie de 44,124 ha. (17.05% de la superficie total del municipio). su altura media sobre el nivel del mar es de 700 metros y la precipitación media anual varía de 500 a 600 mm, la temperatura media máxima es de 30°C y la media mínima de 9°C.

La población de la microregión asciende a 5,289 habitantes (la más poblada del municipio) representa el 39.1 % de la población municipal y está distribuida en las comunidades de Matías García, La Independencia, San Juanito, San Lorencito, Monte Redondo, San Juan De Oriente, José Ma. Morelos, Jaumave (Ejido), Conrado Castillo, Rancho Nuevo, San Francisco De Zorrilla,, Cinco de Mayo, San Vicente, San José de Salamanca, El Alamito, El Sotol, Gustavo Caceres, Las Moras, Nogales, La Florida, y Pascual Orozco.

Esta microregión se distingue por sus numerosos manantiales y fuentes de aprovechamiento de agua del río Guayalejo que le permiten la irrigación de mas de 3,000 ha., sin embargo, el aprovechamiento que actualmente se hace del agua para riego es sumamente deficiente haciéndose evidente la necesidad de asistencia técnica, para orientar a los productores en sus practicas de riego.

Acciones para el mejoramiento de la calidad de vida.**• Desnutrición infantil.**

El DIF municipal lleva un control eficiente en la atención a la niñez, sobre todo en esta microregión que corresponde a la cabecera municipal. Se encuentran 27 infantes con desnutrición que están siendo atendidos por las brigadas del DIF municipal. este número de infantes desnutrido, corresponde al 7.2% de la población total infantil con edad de 2 a 5 años.

• Suministro de agua para uso doméstico.

Debido a que todas las comunidades disponen de agua proveniente de manantiales en la mayoría de los casos o de los propios canales de riego y en su caso de pozos profundos. El problema de abastecimiento de agua para uso doméstico no es crítico en la microregión, incluso se dispone, en su gran mayoría, de tomas domiciliarias.

- **Analfabetismo.**

En parte de las comunidades no hay analfabetas sin embargo en la microregión se encuentran 182 analfabetas adultos diseminados en las comunidades y que deben atenderse en sus propias comunidades aprovechando las instalaciones educativas de que disponen.

- **Mejoramiento de la vivienda.**

De las 1,266 viviendas que hay en la microregión, 824 (65%) tienen pisos de tierra.

Es necesario implementar un programa de mejoramiento a la vivienda que contemple básicamente la construcción de pisos de cemento, para eliminar los pisos de tierra.

Acciones para mejorar el nivel de ingresos.

- **Aprovechamiento agrícola.**

La agricultura de riego es la principal actividad económica de la microregión disponiéndose de 2,961 ha. de riego para 1,118 productores utilizando entre derivaciones del río y manantiales un caudal medio de 3,000 l.p.s. distribuyendo el agua por medio de tandeos. para cada uno de los canales esta definido el tiempo que le corresponde a cada comunidad y por lo mismo a cada productor.

Dadas las condiciones prevalecientes actuales se recomienda:

- Establecimiento de asistencia técnica permanente que oriente a los productores en sus practicas de riego. actualmente el productor (uno solo) maneja todo el caudal del canal correspondiente frecuentemente con gastos mayores a 200 l.p.s. aplicando el agua a la "bezana" sin previa preparación del riego (normalmente al barbecho en el riego de presiembra).

Esta práctica generalizada en toda la microregión provoca grandes perdidas de agua pues se aplican láminas de riego 7 u 8 veces mayor a la requerida, (se estimaron láminas de 1.50 m.).

Dentro de la asistencia técnica deberán considerarse:

- Levantamiento topográficos de detalle en cada una de las parcelas para proceder a los diseños de riego.

- Introducción de maíces de alto rendimiento dado que las condiciones clima-suelo-agua lo permiten, en todo caso, seleccionar las variedades mejor adaptadas de las que actualmente se utilizan.

- Auxiliar al productor mediante los programas de alianza para el campo en la adquisición de equipo de labranza con tracción animal. en este caso se puede promover la adquisición del "yunticultor" con todo el equipo que se fabrica para el mismo como son rastra, cultivadora y sembradora.

- En el mediano y largo plazo, una vez mejorada la eficiencia parcelaria se procederá a mejorar los tramos de los canales de conducción en donde se detecten pérdidas de agua.

• **Aprovechamiento forestal.**

Algunas comunidades de la microregión (10) se dedican a la talla de lechuguilla (principalmente las que no disponen de riego) para complementar sus ingresos.

Dado que este año (1998) ha descendido el precio de la fibra, pues se cotiza a \$ 6.50 /kg., habiendo alcanzado \$ 9.00/kg en diciembre de 1997; se requiere auxiliar al productor para incrementar sus rendimientos, recomendándose lo siguiente:

- Dotación de "carritos" tirados por bestias para facilitar el acarreo de la fibra al centro de tallado.

- Dotar a cada productor de equipo de tallado manual debiéndose recurrir a un nuevo diseño de este para evitar el deterioro de la fibra (como el actual) que se castiga en el precio (+- 50%).

- Efectuar por parte del estado un estudio de mercado de la fibra para definir mejor los planes a seguir en el corto, mediano y largo plazo.

• **Aprovechamiento ganadero.**

El hato ganadero de la microregión está compuesto por 2,294 bovinos, 4,014 caprinos, 880 equinos y 282 asnos.

La superficie de agotadores es de 37,362 ha. en malas condiciones.

El manejo del ganado es semi-extensivo y acorralado en las áreas de riego y extensivo en las áreas de agostadero..

El hato bovino se puede clasificar en un 50 % de cruzas con ganado cebú, 20% de cruzas con ganado europeo y un 30% criollo, encontrándose en regular condición corporal.

El ganado caprino esta constituido por el resultado de cruzas de nubla, granadina y alpina dando un ganado criollo sin predominio de raza.

En las condiciones actuales de explotación se recomienda:

- Optimizar los recursos forrajeros actuales, para incrementar la producción y productividad.
- Incrementar la producción y productividad mediante la incorporación de nuevos hatos, mejoramiento genético, establecimiento de pastos, producción de forraje y construcción de corrales en los agotadores.
- Organizar a los productores para la comercialización.

Los modelos de explotación para las distintas especies de ganado con que se cuenta y la integración zootécnica de los hatos en función de las condiciones climatológicas, capacidad de carga de los agostaderos y condiciones de mercado, son las siguientes: ganado bovino.- deberá orientarse a la producción y comercialización de becerros al destete, por lo que la integración zootécnica del hato deberá constituirse por 25 hembras por semental, siendo recomendable la cruzas con razas europeas como simmental, charolais, suizo, entre otros.

Ganado caprino.- deberá orientarse a la producción de cabritos, por lo que la orientación zootécnica del hato deberá conformarse con 75 hembras por 2 machos cabríos, siendo recomendable las cruzas con sementales nubios o boer.

Acciones jerarquizadas de corto y mediano plazo para la microregión norte.

Esta microregión se localiza al norte del municipio, cuenta con una superficie de 82,594 ha. que representa el 31.9% de la superficie del municipio, la precipitación media anual varía de 500 mm. a 600 mm., la temperatura media máxima es de 30°C y la media mínima de 9°C.

La población de la microregión asciende a 2,237 habitantes que corresponde al 16.6% de la población municipal, distribuidas en las comunidades de: Francisco Medrano, San Antonio, El Carrizo, Plan De Ayala, Francisco I. Madero, El Sauz, La Reforma, Redención Del Campesino, La Unión y El Higuierón.

Acciones para el mejoramiento de la calidad de vida.**• Atención a la desnutrición infantil.**

En la microregión se encuentran 183 niños, de 2 a 5 años de edad de los cuales 17 se encuentran desnutridos (9.3%).

Deberá continuarse con la atención que actualmente les brinda el DIF municipal.

• Agua para consumo doméstico.

Todas las comunidades de la microregión disponen de agua de buena calidad proveniente de manantiales o pozos profundos.

es deseable se establezca el servicio con tomas domiciliarias en todas las comunidades.

• Analfabetismo.

Es alto el índice de analfabetismo en la microregión encontrándose 156 analfabetas de edad adulta (8%) por lo que debe establecerse un programa educativo para este grupo. seguramente en cada una de las comunidades ya que se encuentran diseminados.

• mejoramiento a la vivienda.

En las comunidades de la microregión se cuenta con 477 viviendas de las cuales 344 (72%) tienen pisos de tierra.

Al continuar el programa de "vivienda digna" deberá darse atención preferente a la construcción de pisos de cemento y continuar progresivamente con mejoramiento de muros y techos y en su caso ampliación de espacios habitables.

Acciones para mejorar el nivel de ingreso

• Aprovechamiento forestal.

En esta microregión la mayoría de los productores tallan lechuguilla (87%) aunque aquí se reconoce la mejor calidad de fibra de todo el área de lechuguilla no hay diferencia en el precio, cotizándose lo mismo que en el resto del área.

Dado que el precio tiende a la baja debe procurarse el incremento en los rendimientos del productor para lo cual se recomienda:

- Apoyar al productor con equipo de acarreo para la planta del sitio de corte al centro de tallado lo que puede lograrse con carros tirados por bestias.

- Apoyar al productor vía crédito en la adquisición de equipo de tallado individual de nuevo diseño que haga menos peligrosa la actividad y no deteriore la calidad de la fibra.

- Al incrementarse los rendimientos en cantidades importantes implementar programas de reforestación de lechuguilla con apoyo en el plan nacional de reforestación.

• Aprovechamiento agrícola.

La superficie agrícola en esta microregión es reducida sobre todo en las comunidades del extremo norte en donde esta limitada la disponibilidad de tierras por falta de suelo y características topográficas (predominan los lomeríos).

La superficie aprovechada actualmente es de 1,913 has. dedicadas al cultivo de maíz.

Se detecta una tendencia a la siembra de sávila de temporal. actualmente confronta problemas de mercado dado que la única planta beneficiadora del producto en Jaumave no tiene la capacidad para toda la producción actual. es conveniente hacer estudios de mercado y definir el potencial del mismo para a su vez definir la superficie que debe establecerse de este cultivo.

Para el mejoramiento de la actividad se recomienda:

- Selección de entre las variedades de maíz acostumbradas la de mejores características en función de sus rendimientos, tolerancia a la sequía y plagas, así como en los rendimientos de pastura muy apreciada para apoyar el ganado en el invierno.
- Auxiliar al productor en la adquisición de equipo de labranza con tracción animal con apoyo de los programas en vigor (alianza para el campo).
- Estudios para definir derivaciones del arroyo los ángeles ya que esta corriente presenta escurrimientos todos los años en por lo menos 5 meses del año.
- Trazo y construcción de bordos para la formación de terrazas en todas las áreas agrícolas.

• **Aprovechamiento ganadero.**

La actividad ganadera es importante en la microregión y puede ser incrementada. actualmente el hato ganadero se compone de 1,458 bovinos, 2,168 caprinos, 208 equinos y 158 asnos.

La superficie total del agostadero es de 37,749 ha., generalmente en malas condiciones.

Aunque el agostadero es pobre es susceptible de mejorarse con la introducción de pasto buffel que ha prosperado bien en la microregión. estando actualmente establecidas 630 has. en las comunidades La Reforma, San Antonio y El Higuérón.

Otras acciones recomendables para el mejoramiento de la actividad son:

- Introducción de abrevaderos a las grandes extensiones de agostadero para caprinos, aprovechando la disponibilidad de agua de los manantiales (Plan de Ayala).
- Construcción de bordos para abrevadero aprovechando la derivación de los escurrimientos del arroyo los ángeles.
- Continuar con los programas de mejoramiento genético principalmente en bovinos y caprinos.

- Organización de los productores para su comercialización.

Los modelos de explotación para las diferentes especies de ganado con que se cuenta, son las siguientes:

Ganado caprino.- deberá orientarse a la producción de cabrito, por lo que la integración zootécnica del hato deberá conformarse por 75 hembras para dos machos cabríos, siendo recomendable la cruce con sementales navio o boer.

Ganado bovino.- deberá orientarse a la producción y comercialización de becerros al destete, por lo que la integración zootécnica del hato deberá constituirse por 25 hembras por cada semental, siendo recomendable la cruce con razas europeas como simmental, charolais y suizo.

Acciones jerarquizadas de corto y mediano plazo para la microregión sur.

Esta microregión se localiza al sur del municipio, cuenta con una superficie de 87,264 ha., la mayor del municipio, que representa el 33.7% de la superficie del municipio. la precipitación media anual es de 700 mm, la temperatura media máxima anual es de 27°C y la media mínima de 6°C.

La población de la microregión asciende a 698 habitantes que corresponde al 5.2% de la población municipal y esta distribuida en las comunidades de: Padrón Y Juárez, El Troncón, San Francisco del Cañón, Paso Real De Guerrero, Seis de Enero, El Atravesaño y Joya de Salas (20 de Abril).

Esta microregión es la de mayor marginación en el municipio en lo que respecta a servicios. pues el camino de acceso no esta concluido (sólo hasta Paso Real de Guerrero) y no cuentan en su mayoría con servicio de abastecimiento de agua y energía eléctrica.

Acciones para el mejoramiento de la calidad de vida.**• Atención a la desnutrición infantil.**

De 78 niños con edad de 2 a 5 años que hay en la microregión 9 se encuentran desnutridos (11.5%).

Deberá continuarse con la atención de estos infantes, como hasta ahora lo hace el DIF municipal.

• Agua para consumo doméstico.

Efectuar obras de captación y conducción del agua de los manantiales disponibles para dar servicio con tomas domiciliarias a cada una de las comunidades.

• Atención al analfabetismo.

Implementar un programa para atender a 36 analfabetas de edad adulta que hay en las diferentes comunidades de la microregión.

• Mejoramiento de la vivienda.

Implementar un programa para construcción de pisos de cemento a 136 viviendas (93%) que lo requieren.

Acciones para mejorar el nivel de ingresos.

• Aprovechamiento forestal.

El aprovechamiento de la lechuguilla solamente los productores de la comunidad de Padrón y Juárez la realizan.

Para esta comunidad deben aplicarse las mismas acciones que se han descrito para la microregión centro.

En el poblado "El Troncón" anexo del ejido Nogales explotan madera (postes para cercos y varas para el cultivo de hortalizas) que comercializan en forma frecuente por lo que habrá que orientar a los campesinos para efectuar una explotación racional de este recurso.

• Aprovechamiento agrícola

La accidentada topografía de la microregión limita en forma importante la disponibilidad de tierras para la agricultura, disponiéndose actualmente de 621 ha. de las cuales 128 ha. disponen de riego y 493 ha. son de temporal.

Toda la superficie se dedica al cultivo de maíz utilizando variedades propias con bajos rendimientos. y empleando tracción animal en sus labores agrícolas.

Acciones recomendadas:

A) En la zona de riego (comunidad de Padrón y Juárez).

- Establecimiento permanente de asistencia técnica para educar a los productores en las prácticas de riego.

- Introducción de semillas de maíz de alto rendimiento.

- Apoyo a los productores para la adquisición de equipo de labranza con tracción animal (yunticultor) con sus implementos arado, rastra, cultivadora y sembradora.

B) En la zona de temporal.

- Trazo de bordos en contorno para evitar la erosión de los suelos.

- Selección de la variedad de maíz mejor adaptada a la microregión.

- Apoyo a los productores para la adquisición de equipo de labranza con tracción animal (multibarra) con sus implementos cultivadoras, arado y sembradora.

• **Aprovechamiento ganadero.**

En la microregión se disponen de 13,200 ha. para agostadores teniendo actualmente 1,696 bovinos, 715 caprinos, 80 ovinos, 364 equinos y 90 asnos.

La superficie del agostadero es de 20,653 ha, generalmente en buenas condiciones y totalmente aprovechado.

Se requiere de la promoción para la organización de los productores a fin de facilitar el desarrollo de los programas requeridos y fortalecer su capacidad de gestión y comercialización.

Los modelos de explotación para el ganado bovino y caprino, son las siguientes:

Ganado bovino.- deberá orientarse a la producción y comercialización de becerros al destete, por lo que la integración zootécnica del hato deberá constituirse por 25 hembras por cada semental, siendo recomendable la cruce con razas europeas, como simmental, charolais y suizo.

Ganado caprino.- deberá orientarse a la producción y comercialización de cabritos, por lo que la integración zootécnica del hato deberá conformarse por 75 hembras por cada 2 machos cabríos, siendo recomendable la cruce con sementales nuvios o boer.

Acciones jerarquizadas de corto y mediano plazo para la microregión poniente.

Esta microregión se localiza al poniente del municipio cuenta con una superficie de 44,731 ha que corresponde al 17.3% de la superficie total del municipio

La precipitación media anual varía de 700 m. a 800 m., la temperatura media máxima es de 24°C y la media mínima es de 6°C a 3°C en las partes altas.

La altura de sus pequeños valles varía de 1500 m. a 1700 m.

La población de la microregión asciende a 924 habitantes que corresponde al 6.8 % de la población total del municipio distribuida en las comunidades de Avila y Urbina, Poblado de la Parra y Magdaleno Aguilar.

Acciones para el mejoramiento de la calidad de vida.**• Atención a la desnutrición infantil.**

Siendo esta microregión la de mayor desarrollo socioeconómico del municipio todos sus infantes (77) de 2 a 5 años de edad se encuentran en buen estado nutricional.

• Agua para consumo domestico.

Los tres poblados de la microregión disponen de servicio de agua de buena calidad y permanente proveniente de manantiales. disponiendo de redes de distribución y tomas domiciliarias.

Analfabetismo.

De 821 adultos solamente 34 son analfabetas (4%) que pueden ser atendidos en las comunidades de Avila y Urbina y Magdaleno Aguilar.

• Mejoramiento de la vivienda.

De 222 viviendas de la microregión 201 tienen pisos de tierra.

Deberá implementarse un programa de mejoramiento a la vivienda para eliminar los pisos de tierra principalmente y continuar con la mejora a muros y techos y finalmente ampliar los espacios habitables.

Acciones para mejorar el nivel de ingresos.

• Aprovechamiento agrícola.

La microregión cuenta con 1400 ha de agricultura de temporal, que básicamente las dedican al cultivo del maíz, y que dadas las condiciones de clima, obtienen resultados satisfactorios.

Es posible, sin embargo, mejorar los rendimientos, aplicando las siguientes acciones:

- Selección de la variedad de maíz mejor adaptada a la microregión.
- Construcción de bordos para la formación de terrazas.
- Promover la siembra asociadas de maíz con frijol.
- Apoyar al productor con la compra de sembradoras de tracción animal.

• Aprovechamiento forestal

Parte de los productores (42%) completan sus ingresos con la tala de lechuguilla, por lo que es recomendable aplicar a esta microregión las mismas acciones que se han establecido para la microregión centro.

• Aprovechamiento ganadero

El hato ganadero de la microregión esta compuesto por 1,192 bovinos, 1125 caprinos, 316 equinos y 112 asnos, disponiéndose de 38,704 ha de agostadero en condiciones regular-buena.

La carga actual animal se estima en 957 ua y se considera puede crecer a 1191 ua.

Para su mejoramiento se recomiendan las siguientes acciones:

Se requiere promover la organización de los productores a fin de facilitar el desarrollo de los programas requeridos y fortalecer su capacidad de gestión y comercialización.

Los modelos de explotación para el ganado bovino y caprino son los siguientes:

Ganado bovino.- deberá orientarse a la producción y comercialización de becerros al destete, por lo que la integración zootécnica del hato deberá constituirse por 25 hembras por cada semental, siendo recomendable la cruce con razas europeas, como simmental, charolais y suizo.

Ganado caprino.- deberá orientarse a la producción y comercialización de cabritos, por lo que la integración zootécnica del hato deberá conformarse por 75 hembras por cada 2 machos cabríos, siendo recomendable la cruce con nuvementalios o boer.

R. AYUNTAMIENTO DE JAUMAVE TAMAULIPAS

EJERCICIO 1999 - 2001

CONSEJO DE DESARROLLO PARA EL BIENESTAR SOCIAL

Núm.	Localidad	Obras solicitadas
1	Ej. Matías García	Constr. de cancha de usos múltiples y su terreno Carpeta asfáltica Construcción de pozo/abrevadero
2	Ej. Gustavo Cáceres	Desmante de 200 hectareas
3	Ej. Monterredondo	Constr. De barda perimentral y camino de acceso al panteón construccion de canal de canal 120mts (puente)
4	Pob. El Sotol	Construcción de tres puentes Ampliación de parada de camión por lado y lado Revestimiento de camino
5	Ej. San Lorencito	Rehab. de red de agua potable Techo de lámina atrás del comité Local para molino de nixtamal
6	Ej. La Unión	Perforación e pozo para riego Cond. De agua del manantial el Rincón con long. de 7km. (agua p) Mejoramiento de vivienda
7	Ej. Conrado Castillo	Mejoramiento de la vivienda Desasolve de presa
8	Ej. El Sauz	Comité Ejidal Plaza cívica Revestimiento de canal
9	Ej. San Juanito	Construcción de canal con canaletas del arenal a la tierra 6km. Rehabilitación del aula en la esc. Antigua carpeta asfáltica de Jaumave al ejido san Juanito 6 km.
10	Ej. Paso Real de Guerrero	Mejoramiento de vivienda
11	Ej. Magdalena Aguilar	Construcción de una presa para abrevadero Construcción de un teatro en la cancha ejidal Remodelación del Comité ejidal
12	Ej. Pob. Compuertas	Mejoramiento de vivienda Tela ciclónica para la plaza Reparación de camino entrada principal
13	Ej. El Ingenio	Construcción de un salón para usos múltiples Revestimiento del canal ramal al canal Zorrilla 1 km. Mejoramiento de la vivienda

R. AYUNTAMIENTO DE JAUMAVE TAMAULIPAS

EJERCICIO 1999 – 200

CONSEJO DE DESARROLLO PARA EL BIENESTAR SOCIAL

14	Ej. Ampl. Padrón y Juárez	Mejoramiento de vivienda Construcción de pila de almacenamiento de agua Empedrado de calles
15	Ej. El Alamito	Mejoramiento de vivienda Un pozo para abrevadero Cien hectáreas para sembrar pasta (desmote)
16	Ej. Cinco de Mayo	Agua Pavimentación de Canal Compuertas en 1000 mts. construcción de tres puentes
17	Ej. Padrón y Juárez	Puente canal para riego Introducción de agua potable o checar instalación Canal (contracuneta)
18	Ej. San Antonio	Cerco (REHAB. DE CERCO EJIDAL) Ubicación de demarcación policiaca Ampl. de red eléctrica
19	Ej. San Vicente	Rehab. del comité ejidal Tela ciclónica para los solares Pavimentación de canal
20	Ej. San Juan de Oriente	Construcción de salon para usos multiples Construcción de piletas (almacenes de agua por familia) Revestimiento de canal
21	Ej. Las Moras	Un tractor equipado Destroncone de tierras de agricultura
22	Ej. Rancho Nuevo	Construcción de una aula para j. de niños Construcción de un local para comité ejidal Solicitan una bloquera
23	Ej. San Fco. De Zorrilla	Rehabilitación del sistema de agua potable (abastecimiento y distribución) Construcción de una presa para la siembra de pescado Rehab. de local (comute ejidal) Rehab. del camino u construcción de tres puentes para facilitar el acceso al panteón
24	Ej. José Ma. Morelos	Construcción de un comité ejidal Revestimiento para un canal para riego 800 mts. Construcción de 4 puentes para facilitar el acceso a los potreros Construcción de sistema de agua potable comnstruccion de salon de usos multiples Construcción de 35 letrinas

R. AYUNTAMIENTO DE JAUMAVE TAMAULIPAS

EJERCICIO 1999 – 200

CONSEJO DE DESARROLLO PARA EL BIENESTAR SOCIAL

25	Ej. Francisco I. Madero	Rehabilitación de sistema de agua potable Mejoramiento de la vivienda Rehabilitación de esc. Primaria
26	Ej. Redención Del Campesino	Sustitución de manguera de agua de toma de agua de la red 700mts. Y Adquisición de bomba de agua Rehab. de camino (choy)
27	Ej. El Carrizo	Construcción de sistema de agua potable Construcción de salón de usos múltiples Construcción de 35 letrinas
28	Ej. El Higuierón	Aprovechamiento De Venenos Naturales (Cond. A Tierras De Siembra) Rehab. de bodega ejidal Cerca De Tela ciclónica de comité ejidal
29	Ej. La Reforma	Nuevo trazo de camino rural (evitar la cuesta) Construcción de piletas (almacenes para agua a familias) Desasolve y ampl. De presa
30	Pob. Compuertas	Mejoramiento de vivienda Tela ciclónica para la plaza Reparación de camino entrada principal
31	Ej. Plan de Ayala	Construcción de local para clínica Mejoramiento de vivienda Cortina de contención en las en las pilitas
32	Ej. Independencia	Clínica Un Jardín De Niños Una secundaria

SOLICITUD DE OBRA

NUM.	OBRA	LOCALIDAD
1	RED DE ELECTRIFICACION	EJ. RANCHO NUEVO
2	REHAB. DE EDIFICIO ESCOLAR	EJ. EL SAUZ
3	REHAB. DE CERCO DE MAYA	EJ. JOSE MA. MORELOS
4	INTROD. DEL SISTEMA DE ENERGIA ELECTRICA ESC. PRIM. FED. FCO. ZARCO	EJ. SAN ANTONIO
5	PAVIMENTACION ASFALTICA ALTAMIRANO/MORELOS Y MATAMOROS	CAB. MUNICIPAL
6	CONSTRUCCION DE MODULO SANITARIO ESC. PRIM. RURAL OTILIO MONTAÑO	EJ. JOSE MA. MORELOS
7	EQU. DE SISTEMA DE AGUA POTABLE	EJ. REDENCION DEL CAMPESINO
8	CONSTRUCCION DE PLAZA CIVICA Y TEATRO ESC. PRIM. VICENTE GUERRERO	EJ. PASO REAL DE GUERRERO
9	INTROD. DE SISTEMA DE ENERGIA ELECTRICA ESC. PRIMARIA	POB. LA PARRA
10	CONSTR. DE CANCHA DE USOS MULTIPLES J. DE N. MARIA MONTESORI	EJ. SAN LORENCITO
11	CONSTRUCCION DE 50 LETRINAS	POB. COMPUERTAS
12	ESC. TELESECUNDARIA	EJ. RANCHO NUEVO
13	ESC. TELESECUNDARIA	EJ. JOSE MA.MORELOS
14	PROGRAMA DE AMPLIACIÓN DE REDES DE ENERGÍA ELÉCTRICA EN LAS COMUNIDADES QUE LO REQUIERAN Y SOLICITEN.	

OBRAS POR EL AYUNTAMIENTO

NUM.	OBRA	LOCALIDAD
1	REHAB. DE PLAZAS PÚBLICAS	CAB. MUNICIPAL
2	REHAB. DEL BALNEARIO NOGALES	EJ. SAN JOSE DE SLAMANCA
3	REHAB. DEL BALNEARIO "LA CORTINA Y EL OJITO"	CAB. MUNICIPAL
4	PAVIMENTACION DE ACCESO AL PANTEON	CAB. MUNICIPAL
5	CONSTR. DE GUARNICIONES Y BANQUETAS	CAB. MUNICIPAL
6	REHAB. DE DRENAJE	CAB. MUNICIPAL

PROYECTOS PROGRAMA DE EMPLEO 1999

NUM.	OBRA	LOCALIDAD
1	ESTABLECIMIENTO DE HUERTO DE HORTALIZAS	EJ. SAN JUANITO
2	ESTABLECIMIENTO DE HUERTO DE HORTALIZAS	EJ. JOSE MA. MORELOS
3	ESTABLECIMIENTO DE HUERTO DE HORTALIZAS	EJ. CONRADO CASTLLO
4	ESTABLECIMIENTO DE HUERTO DE HORTALIZAS	EJ. PASCUAL OROZCO
5	ESTABLECIMIENTO DE HUERTO DE HORTALIZAS	EJ. JAUMAVE
6	ESTABLECIMIENTO DE HUERTO DE FRUTALES	EJ. SAN VICENTE
7	REFORESTACION DE PLAMIRA	EJ. EL CARRIZO
8	DESASOLVE DE PRESA	EJ. INDEPENDENCIA
9	DESASOLVE DE PRESA	EJ. EL SAUZ
10	DESASOLVE DE PRESA	EJ. JOSE MA. MORELOS
11	ESTABLECIMIENTO DE HUERTO FAMILIAR	EJ. SAN JUANITO
12	PODA DE MESQUITE	EJ. JAUMAVE
13	ESTABLECIMIENTO DE GRANJA PORCINA	EJ. SAN VICENTE
14	ESTABLECIMIENTO DE GRANJA PORCINA	EJ. SAN JUANITO

JAUMAVE, TAMAULIPAS

PROPUESTA DE INVERSION DEL FONDO DE APORTACIONES PARA EL FORTALECIMIENTO MUNICIPAL

OBRA	UBICACIÓN	LOCALIDAD
1.- MODULO DE SEGURIDAD PUBLICA	CARR. VICTORIA-TULA SIN entre Allende y Aldama	CABECERA MUNICIPAL
2.- ADQUISICION DE 2 VEHICULOS	R. AYUNTAMIENTO C. HIDALGO # 221	CABECERA MUNICIPAL
3.-ALUMBRADO PUBLICO 40 LUMINARIAS		EJ. MATIAS GARCIA
4.- ALUMBRADO PUBLICO 40 LUMINARIAS		EJ. SAN ANTONIO
5.- SUELO A CUERPO POLICIACO	R. AYUNTAMIENTO C. HIDALGO # 221	CABECERA MUNICIPAL
6.- PAGO DE ALUMBRADO PUBLICO	R. AYUNTAMIENTO C. HIDALGO # 221	CABECERA MUNICIPAL
7.- MODULO DE SEGURIDAD PUBLICA		EJ. SAN ANTONIO
8.- MODULO DE SEGURIDAD PUBLICA		EJ. MATIAS GARCIA
9.- UNIFORMES Y EQUIPOS P/POLICIAS	R. AYUNTAMIENTO C. HIDALGO # 221	CABECERA MUNICIPAL
10.- ELECTRIFICACION DE PUESTOS DE REVISION		
11.- ALUMBRADO PUBLICO		EJ. FCO. MEDRANO
12.- ALUMBRADO PUBLICO		EJ. SAN JUANITO
13.- ALUMBRADO PUBLICO		EJ. MAGDALENO CEDILLO
14.- ALUMBRADO PUBLICO		EJ. AVILA Y URBINA
15.- EQUIPO DE COMUNICACION	MODULO DE SEGURIDAD PUBLICA	CABECERA MUNICIPAL

CONAZA: PROPUESTA PARA EL MUNICIPIO DE JAUMAVE

Descripción de la obra	Localidad	Meta	Beneficiarios
Movimientos de tierras con ROCOT	Ej. Fco. Medrano	250 has	90 productores
	Ej. San Antonio	200 has	100
	Ej. Magdaleno Aguilar	200 has	68
	Ej. Rancho nuevo	100 has	30
	Ej. J. Ma. Morelos	240 has	84
	Ej. Gustavo Cáceres	200 has	22
	Ej. Jaumave	500 has	120
	Ej. San J. De Salamanca	300 has	70
	Ej. Padrón y Juárez	100 has	28
	Ej. El Ingenio	100 has	67
	Ej. San Lorenza	200 has	85
	Ej. San Fco. Zorrilla	200 has	30
	Ej. Matías García	600 has	108
	Ej. Pascual Orozco	100 has	18
	Ej. San Vicente	285 has	60
	Ej. Monterredondo	120 has	34
Ej. Cinco de Mayo	50 has	50	
Rehabilitación de caminos	Pob. Atravesaño	1 km.	2509 hab.
Perforación de pozo para riego	Ej. Independencia	-	80 prod.
	Ej. San Antonio	-	80
	Ej. Fco. Medrano	-	90
Desasolve, aforo y eq. Pozo	Ej. San Juan de Oriente	-	300 hab.
	Ej. Matías Gracia	-	500
Rehaz. De sistema agua potable	Ej. Fco. I. Madero	-	250
Módulo caprino	Ej. Fco. I Madero	-	250
Módulos Bovinos	Ej. San Juanito	-	27 prod.
	Ej. El Higuierón	-	27