



PERIODICO OFICIAL



ORGANO DEL GOBIERNO CONSTITUCIONAL DEL ESTADO LIBRE Y SOBERANO DE TAMAULIPAS

REGISTRO POSTAL
PUBLICACION PERIODICA

Responsable
SECRETARIA GENERAL DE GOBIERNO

PD-TAM-009 09 21
AUTORIZADO POR SEPOMEX

Tomo CXXIV

Cd. Victoria, Tam. Sábado 2 de Octubre de 1999.

ANEXO AL 79

**PLAN MUNICIPAL DE DESARROLLO DEL
MUNICIPIO
NUEVO MORELOS, TAMAULIPAS
1999 - 2001**

PLAN MUNICIPAL DE DESARROLLO**INDICE****PRESENTACION.****INTRODUCCION.****I. DIAGNOSTICO.****A. ANTECEDENTES****B. LOCALIZACION GEOGRAFICA**

a) HIDROGRAFIA

b) CLIMA

c) FLORA

d) FAUNA

II. POBLACION.**III. ESTRUCTURA ECONOMICA.****A. SECTOR PRIMARIO**

a) AGRICULTURA

b) GANADERIA

B. SECTOR SECUNDARIO**IV. BIENESTAR SOCIAL****A. SALUD Y ASISTENCIA SOCIAL.****B. DESARROLLO URBANO Y ECOLOGIA.****C. INFRAESTRUCTURA EDUCATIVA.**

a) PAVIMENTACION

b) AGUA POTABLE

c) DRENAJE

d) SERVICIO ELECTRICO

D. BIENESTAR SOCIAL-EDUCACION

E. BIENESTAR SOCIAL-GENERACION DE EMPLEOS

F. COMUNICACIONES Y TRANSPORTES

G. ARTE Y CULTURA

H. CONSEJO MUNICIPAL EDUCATIVO.

V. OBJETIVOS.

VI. POLITICAS Y ESTRATEGIAS.

VII. ORGANIZACIÓN Y ADMINISTRACION MUNICIPAL.

VIII. SEGURIDAD PUBLICA.

IX. MARCO JURIDICO.

X. INSTRUMENTACION.

PRESENTACION

EL MUNICIPIO DE NUEVO MORELOS, TAMAULIPAS, HA MANTENIDO A TRAVES DE LOS AÑOS UN CONTINUO CRECIMIENTO EN LAS AREAS ECONOMICA, POLITICA Y SOCIAL DE TAMAULIPAS, FORMANDO PARTE DE NUESTRO GRAN ESTADO Y SITUADO EN LA REGION QUE COMPRENDE LA HUASTECA TAMAULIPECA HA PARTICIPADO ACTIVAMENTE EN LA LUCHA POR LA SUPERACION Y EL PROGRESO QUE SE PRETENDE LOGRAR EN CADA UNO DE LOS MUNICIPIOS Y POR CONSIGUIENTE EN EL MEJORAMIENTO Y DESARROLLO DE CADA UNA DE LAS COMUNIDADES QUE ESTAN COMPRENDIDAS EN SU TERRITORIO. EN EL ÁREA ECONOMICA ES INDUDABLE QUE LA MAYORIA DE LA POBLACION HA RESULTADO SERIAMENTE AFECTADA POR LA CRISIS FINANCIERA QUE ATRAVIESA NUESTRO PAIS. SIENDO NECESARIO Y URGENTE EL IMPULSO ECONOMICO DE NUESTRO MUNICIPIO POR MEDIO DE LA GENERACION DE FUENTES DE TRABAJO Y PROGRAMAS QUE REACTIVEN Y BENEFICIEN LA ESTRUCTURA DEL DESARROLLO MUNICIPAL Y EN LA CUAL ESTAN COMPRENDIDAS LA AGRICULTURA Y LA GANADERIA, PRINCIPALES MEDIOS DEL DESARROLLO ECONOMICO DE LA REGION.

EN EL ÁREA POLITICA LA POBLACION HA ALCANZADO UN MAYOR GRADO DE MADUREZ Y VOLUNTAD, LO CUAL HA QUEDADO PLENAMENTE DEMOSTRADO EN LOS ULTIMOS PROCESOS ELECTORALES QUE SE HAN LLEVADO A CABO EN EL ESTADO Y DURANTE LOS CUALES LA CIUDADANIA HA PARTICIPADO CON UN ALTO GRADO CIVICO Y UN CRITERIO MAS ACORDE A LOS REQUERIMIENTOS DE LA EPOCA ACTUAL Y QUE HA TENIDO COMO CONSECUENCIA CAMBIOS IMPORTANTES QUE SIN DUDA INFLUIRÁN POSITIVAMENTE EN LA VIDA DE NUESTRO PUEBLO.

EN EL ÁREA SOCIAL EXISTE UNA MEJOR ORGANIZACIÓN Y UNA PARTICIPACION MAS ACTIVA DE LOS DIFERENTES SECTORES QUE LA CONFORMAN.

Y EN ESTE MARCO ECONOMICO, POLITICO Y SOCIAL EN EL CUAL SE HA HECHO EL DIAGNOSTICO DE LA PROBLEMÁTICA DE NUESTRO MUNICIPIO. LA CUAL REQUIERE DE UNA PROPUESTA BIEN FUNDAMENTADA QUE EN SU APLICACIÓN GARANTICE LA RESPUESTA EFECTIVA A LAS DEMANDAS DE JUSTICIA, PAZ Y BIENESTAR SOCIAL QUE LA CIUDADANIA RECLAMA.

LA PROPUESTA MANIFIESTA LOS PRINCIPALES OBJETIVOS DEL LIC. TOMAS YARRINGTON RUVALCABA, GOBERNADOR DE NUESTRO ESTADO, DE HACER DE TAMAULIPAS UN ESTADO PROGRESISTA POR EXCELENCIA. EN DONDE EL RESPETO A LOS DERECHO HUMANOS VAYA ACOMPAÑADO CON UN MEJOR SISTEMA DE VIDA Y UNA RESPUESTA CLARA Y EFECTIVA A CADA UNA DE LAS NECESIDADES DE LOS HABITANTES DE NUESTRO ESTADO, DESDE LA COMUNIDAD MAS PEQUEÑA HASTA LA CIUDAD MAS IMPORTANTE.

EL PLAN MUNICIPAL DE DESARROLLO ESTA BASADO EN LAS PRINCIPALES NECESIDADES DE CADA UNA DE LAS COMUNIDADES DE NUESTRO MUNICIPIO, LAS PROPUESTAS QUE EN ESTE DOCUMENTO SE PRESENTAN ESTAN BASADAS EN EL DIAGNOSTICO QUE SE REALIZO EN CADA UNA DE ELLAS Y TOMANDO EN CUENTA LOS PRINCIPALES RECLAMOS Y OPINIONES DE SUS HABITANTES. HABIÉNDOSE ELABORADO DE ESTA FORMA ES UN REFLEJO CLARO Y PRECISO DEL DESEO Y LA VOLUNTAD POPULAR POR ALCANZAR METAS MAS ELEVADAS QUE CONLLEVEN AL MEJORAMIENTO DE LA SOCIEDAD EN GENERAL.

LAS PROPUESTAS REPRESENTAN EL ESFUERZO CONJUNTO DEL PUEBLO Y GOBIERNO EN LA PROGRAMACION, EJECUCION, CONTROL Y EVALUACION DE CADA UNA DE ELLAS. Y SOLO EN ESTA FORMA DE ACCION CONJUNTA ES COMO SE LOGRAN LOS OBJETIVO QUE SE PRETENDEN ALCANZAR EN BENEFICIO DE NUESTRO PUEBLO.

Y ES EL MARCO DE DIALOGO Y CONSULTA CON LA POBLACION DEL MUNICIPIO, EN EL QUE LA CIUDADANIA MANIFESTO SUS OPINIONES Y FORMULO SUS RECLAMOS Y PETICIONES DE SOLUCION A LAS PRINCIPALES NECESIDADES Y PROBLEMAS, EN LA QUE LA C. MARIA MAGDALENA MONTOYA PAZ, PRESIDENTE ELECTO QUE ENCABEZA EL AYUNTAMIENTO DE LA PRESENTE ADMINISTRACION MUNICIPAL, PRESENTA:

EL PLAN MUNICIPAL DE DESARROLLO DE NUEVO MORELOS, TAMAULIPAS PARA 1999-2001.

SEGURIDAD PUBLICA

LA SEGURIDAD PUBLICA DEL MUNICIPIO, ESTA CONSTITUIDA DE LA SIGUIENTE MANERA:

- DELEGADO DE POLICIA Y TRANSITO.
- COMANDANTE DE POLICIA.
- SUBCOMANDANTE DE POLICIA.
- 4 POLICIAS
- DOS AGENTES DE TRANSITO.

TODOS LOS ELEMENTOS SERAN DOTADOS CON UNIFORME Y ZAPATOS POR LA PRESIDENCIA MUNICIPAL.

LAS OBLIGACIONES DE LA POLICIA PREVENTIVA SON LAS DE MANTENER Y VIGILAR EL ORDEN EN EL MUNICIPIO HACIENDO CUMPLIR EL REGLAMENTO DE BANDO DE POLICIA Y BUEN GOBIERNO, SIN EMBARGO, SE HACE NECESARIO MODERNIZAR SU EQUIPO DOTÁNDOLOS DE MEJORES RECURSOS Y SOBRETUDO SE DEBERA ESTIMULAR EL TRABAJO QUE REALIZAN COMO UN RECONOCIMIENTO AL SERVICIO QUE PRESTAN A LA COMUNIDAD.

POLITICAS.- FOMENTAR EL RESPETO A LOS ELEMENTOS QUE FORMAN LA SEGURIDAD PUBLICA HACIENDO CONCIENCIA EN LA POBLACION DE LA IMPORTANCIA DE EL PAPEL QUE DESEMPEÑAN.

ESTRATEGIAS .- SE MODERNIZARA SU EQUIPO, SOLICITANDO UNA PATRULLA NUEVA ASI COMO UN MEJOR EQUIPO DE COMUNICACIÓN, SE BUSCARA LA FORMA DE ESTIMULARLOS ACONDICIONANDO UN LUGAR PARA QUE CONSUMAN SUS ALIMENTOS, SE SOLICITARA SUFICIENTE PARQUE PARA SUS ARMAS, SE TRATARA DE MEJORA SUS SALARIOS Y SE SOLICITARAN RECURSOS DE CAPACITACION PARA TODOS LOS ELEMENTOS QUE FORMAN LA SEGURIDAD PUBLICA.

INTRODUCCION

EL PLAN MUNICIPAL DE DESARROLLO ESTA BASADO EN EL DIAGNOSTICO QUE SE REALIZO PARA CONOCER LA SITUACION ACTUAL DEL MUNICIPIO. EN EL SE EXPONE DE UNA MANERA CLARA Y PRECISA LA INFORMACION QUE NOS PERMITE CONOCER LA SITUACION GEOGRAFICA ASI COMO LOS RECURSOS CON LOS QUE CUENTA EL MUNICIPIO Y QUE LE PERMITEN PROYECTARSE EN EL MEDIO ECONOMICO Y SOCIAL DEL ESTADO. DE IGUAL MANERA HACE UN ANÁLISIS DE LAS CARENCIAS Y NECESIDADES DEL MEDIO FISICO Y DE LA POBLACION EN GENERAL. ANALISIS QUE CONDUCE A LA PROPUESTA DE SOLUCIONES A LA PROBLEMÁTICA QUE RETRASA EL DESARROLLO INTEGRAL DE CADA UNA DE LAS COMUNIDADES QUE CONFORMAN EL ÁREA RURAL.

EL DOCUMENTO SE HA ELABORADO CON BASE EN INFORMACION DOCUMENTAL PROVENIENTE DE DISTINTAS FUENTES. EN EL SE DEFINEN LAS POLITICAS Y ESTRATEGIAS CON LAS CUALES SE DESARROLLAN LOS PROGRAMAS Y PROYECTOS QUE CONLLEVEN A LA DEFINICION DE OBJETIVOS Y METAS QUE SE PRETENDEN ALCANZAR EN LA APLICACIÓN DEL PLAN Y DE ESA FORMA CUMPLIR CON EL PROPÓSITO PRINCIPAL QUE ES SATISFACER LAS PRINCIPALES DEMANDAS DE BIENESTAR SOCIAL DE LA POBLACION.

ANTECEDENTES HISTORICOS

EL MUNICIPIO DE NUEVO MORELOS, ANTES CONGREGACION MESILLAS, FUE FUNDADA EL 19 DE OCTUBRE DE 1860 A ORILLAS DEL RIO MESILLAS, Y SUS PRINCIPALES POBLADORES PROCEDIAN DE TAMPICO.

A CAUSA DE LA REVOLUCION EN LOS AÑOS 1911 Y 1915, LOS HABITANTES DE ESTA VILLA EMIGRARON HACIA OTRAS POBLACIONES EN BUSCA DE REFUGIO.

EN 1921 DESPUES DE HABER HECHO LOS TRAMITES NECESARIOS PARA QUE PASARA A SER VILLA DE NUEVO MORELOS, POR DECRETO DEL LIC. Y GENERAL JUAN JOSE DE LA GARZA, GOBERNADOR ELECTO DEL ESTADO, FUNGIENDO DESDE ENTONCES COMO JEFE EL SR. PABLO GOMEZ RODRIGUEZ, HIJO DE DON SEVERO GOMEZ, QUIEN YA HABIA FALLECIDO.

FUE DON PABLO GOMEZ QUIEN INICIO COMO FUNCIONES PRESIDENTE MUNICIPAL, EN EL MES DE SEPTIEMBRE DE 1921, SIGUIENDOLE EL SR. EVERADO HUERTA GONZÁLEZ EN 1924 Y DON ABUNDIO SILVA EN 1926 Y ASI SUCESIVAMENTE DURANTE LAS SIGUIENTE EPOCAS.

LOCALIZACION GEOGRÁFICA Y EXTENSION TERRITORIAL.

EL MUNICIPIO SE ENCUENTRA LOCALIZADO EN LA PARTE SUROESTE DE LA ENTIDAD FORMANDO PARTE DE LA EXTENSION TERRITORIAL CONOCIDA COMO HUASTECA, CON LAS SIGUIENTES COLINDANCIAS:

- **NORTE:** MUNICIPIO DE OCAMPO.
- **SUR:** ESTADO DE SAN LUIS POTOSI.
- **ESTE:** MUNICIPIO DE ANTIGUO MORELOS.
- **OESTE:** MUNICIPIO DE EL NARANJO, S.L.P.

ESTE MUNICIPIO TIENE UNA SUPERFICIE TOTAL DE 251.4 KM², OCUPANDO EL 41° LUGAR DE LA SUPERFICIE DEL ESTADO. EL TERRENO DEL MUNICIPIO PRESENTA CARACTERISTICAS DESIGUALES, CON SIERRAS, PLIEGUES EN SU PARTE ORIENTAL Y OCCIDENTAL, LOMERIAS Y BAJADAS EN LA ZONA CENTRAL, QUE SE EXTIENDE DE NORTE A SUR Y UNA SUPERFICIE DE VALLES INTERMONTAÑOSOS, DONDE SE LOCALIZAN LAS ZONAS PRODUCTIVAS DEL MUNICIPIO, ENCONTRÁNDOSE ESTAS AL OESTE Y AL SUR DE LA CABECERA MUNICIPAL.

HIDROGRAFIA

EL MUNICIPIO CUENTA CON EL RIO DE LOS GATOS QUE ATRAVIESA EL MUNICIPIO CON UNA DIRECCION DE NORESTE-SURESTE, SIENDO SUS AGUAS APROVECHADAS EN LOS DIFERENTES CULTIVOS POR MEDIO DE UN SISTEMA DE RIEGO A BASE DE CANALES QUE PARTEN DE LA PRESA "EL PESCADITO", CON UNA LONGITUD APROXIMADAMENTE 3.5 KM. DE CANAL REVESTIDO Y TAMBIEN POR LOS DIFERENTES TIPOS DE RIEGOS PARTICULARES A BASE DE BOMBEO, CON TUBERIAS POR MEDIO DE ASPERSION Y CON MANGUERA EL RIEGO RODADO.

CLIMA

EL CLIMA QUE PREVALECE EN LA REGION ES SEMICALIDO CON LLUVIAS EN VERANO EXTREMOSO HUMEDO, Y CON UNA TEMPERATURA MEDIA ANUAL DE 28 ° C, Y UNA PRECIPITACION MEDIA ANUAL DE 800 mm Y UNA ALTURA SOBRE EL NIVEL DEL MAR DE 176 METROS.

FLORA

LA VEGETACION QUE PREDOMINA EN LA ZONA ES LA SELVA BAJA CADUCIFOLA, LOCALIZÁNDOSE EN AL PARTE SUR Y NORESTE DEL MUNICIPIO. HABIENDO ENTRE ELLA UNA GRAN VARIEDAD DE ESPECIES VEGETALES QUE HAN SIDO SEVERAMENTE DAÑADAS POR LOS CONTINUOS INCENDIOS QUE SE HAN PRESENTADO EN ESTOS ULTIMOS AÑOS.

TAMBIEN EXISTE UNA AMPLIA VARIEDAD DE ARBOLES FRUTALES ENTRE LOS CUALES SE ENCUENTRAN: EL NARANJO, EL MANGO, AGUACATE, GUAYABO, TAMARINDO, CIRUELO, PLATANO Y DIFERENTES ARBOLES FRUTALES SILVESTRES QUE HAN DESAPARECIDO AL PASO DE LOS AÑOS SIENDO NECESARIAS LAS CAMPAÑAS DE REFORESTACION PARA PRESERVAR EL EQUILIBRIO ECOLOGICO.

FAUNA

LA FAUNA ESTA FORMADA POR UNA AMPLIA VARIEDAD DE ESPECIES ANIMALES ENTRE LOS CUALES CABE MENCIONAR: EL TIGRE, EL TIGRILLO, EL LEON, EL VENADO COLA BLANCA, EL JABALI, EL TEJON, EL MAPACHE, EL ZORRILLO, EL COYOTE, LA ZORRA, EL TLACUACHE, LA ARDILLA, ETC.

ASI COMO UNA GRAN VARIEDAD DE AVES, COMO SON: EL GUAJOLOTE, LA CHALACA, EL FAISAN, LA PALOMA ALA BLANCA, ENTRE OTRAS.

SIENDO TODAS ESTAS AFECTADAS POR LOS INCENDIOS FORESTALES Y LA CAZA INDISCRIMINADA LA CUAL HA SIDO LA CAUSA PRINCIPAL DE LA DISMINUCION DE LA FAUNA, POR LO QUE ES NECESARIO MAS VIGILANCIA PARA PRESERVAR SU EXISTENCIA.

POBLACION DATOS ESTADISTICOS

EL MUNICIPIO TIENE UNA POBLACION DE 3,332 HABITANTES, CUENTA CON UN TOTAL DE 1,736 HOMBRES Y 1,596 MUJERES.

POBLACION URBANA	1,834 HABITANTES
POBLACION RURAL	1,498 HABITANTES
DENSIDAD DE POBLACION	11.67 %

NATALIDAD DEL AÑO 1996 A 1998

	1996	1997	1998
HOMBRES:	49	60	39
MUJERES:	51	61	39

MORTALIDAD DEL AÑO 1996 A 1998.

	1996	1997	1998
HOMBRES:	8	2	9
MUJERES:	2	2	2

LOCALIDADES DEL MUNICIPIO

a) CABECERA MUNICIPAL.

b) 1 CONGREGACION: SANTA CRUZ DEL TORO

c) 7 COMUNIDADES EJIDALES:

EJIDO TANZAPAN

EJIDO LA REFORMA

EJIDO FRANCISCO VILLA

EJIDO AMPLIACION NUEVO MORELOS

EJIDO AMPLIACION REFORMA

N.C.P. EMILIANO ZAPATA1

N.C.P. EMILIANO ZAPATA2

d) 2 COLONIAS:

COLONIA MIGUEL HIDALGO

COLONIA EL PARAISO. (ESTA ULTIMA NO ESTA REGISTRADA)

e) 13 RANCHERIAS:

EL JORDAN

SAN DIEGO

SANTA IRENE

VISTA HERMOSA

SAN FERNANDO

SAN FELIPE

SAN ANGEL

LA ALBERCA

SAN VICENTE

LA SOLEDAD

LOS ROMERO

SAN JORGE

RANCHO NUEVO

DIVISION POLITICA MUNICIPAL

EL MUNICIPIO SE DIVIDE EN:

3 SECCIONALES:

SECCIONAL905

SECCIONAL906

SECCIONAL907

NUMERO DE CASILLAS ELECTORALES 8

CASILLAS BASICAS 4

CASILLAS EXTRAORDINARIAS 4

NUMERO TOTAL DE ELECTORES DE ACUERDO AL PADRON ELECTORAL:
1,942

ESTRUCTURA ECONOMICA

AGRICULTURA.

LA AGRICULTURA ES EL FACTOR MAS IMPORTANTE DEL MUNICIPIO, PORQUE EN ELLA SE DEDICA APROXIMADAMENTE EL 90% DE LA POBLACION Y SE PRACTICA EN UNA SUPERFICIE DE APROXIMADAMENTE 4,600 HAS. DE LAS CUALES EL 85% SON DE TEMPORAL Y EL 15% CORRESPONDE A RIEGO, SIENDO LA CAÑA, EL MAIZ Y EL FRIJOL, LOS PRINCIPALES CULTIVOS Y EN MENOR ESCALA EL TOMATE, CHILE Y SORGO.

LOS PRINCIPALES PROBLEMAS EN LA AGRICULTURA SON LAS ALTAS Y BAJAS TEMPERATURAS Y LA FALTA DE ASISTENCIA TECNICA PARA CONTROLAR LAS DIFERENTES PLAGAS Y ENFERMEDADES FITOSANITARIAS.

GANADERIA.

LA GANADERIA OCUPA EL SEGUNDO LUGAR EN IMPORTANCIA COMO FACTOR ECONOMICO, EL CUAL HA SIDO AFECTADO EN ESTOS ULTIMOS AÑOS POR LA ESCASES DE LAS LLUVIAS YA QUE ES MUY NECESARIA PARA TODOS LOS PASTIZALES DEL CUAL SE ALIMENTA EL GANADO, AUNQUE LA MAYOR PARTE DE LOS GANADEROS APROVECHAN LOS PASTOS Y LA VEGETACION NATURAL. SIENDO MUY NOTORIA LA FALTA DE ESPECIES FORRAJERAS PARA SU ALIMENTACION.

LAS PRINCIPALES CLASES DE GANADO SON: VACUNO, PORCINO, OVINO, CAPRINO.

PASTOS QUE SE UTILIZAN EN LA GANADERIA		CLASES DE GANADO	CANTIDAD
CLASE DE PASTO	No. DE HAS	SEMENTALES	100
		BOVINOS	4,199
		VIENTRES	1,750
GUINEA	5,922	BECERROS	444
ESTRELLA	1,105	BECERRAS	460
BERMUDA	340	NOVILLOS	1,445
AGOSTADERO	17,173	EQUINOS	263
		OVICAPRINOS	80
TOT. HAS.	24, 540	PORCINOS	220

SECTOR SECUNDARIO: I N D U S T R I A

LA ACTIVIDAD INDUSTRIAL ES INSUFICIENTE EN EL MUNICIPIO YA QUE UNICAMENTE CONTAMOS CON UN TALLER DOMESTICO DE ESCOBAS, UNA PEQUEÑA BLOQUERA, UN TALLER DEMESTICO DE COSTURA ASI COMO 2 TALLERES MECANICOS Y UNO DE CARPINTERIA.

SIENDO NECESARIO EL APOYO FINANCIERO PARA REACTIVAR LA ECONOMIA DEL MUNICIPIO Y CREAR MAS FUENTES DE TRABAJO.

COMERCIO Y ABASTO.

EL COMERCIO ES TAMBIEN FUENTE IMPORTANTE DEL SOSTENIMIENTO DE UN PUEBLO MEDIANTE EL CUAL SE REACTIVARIA CON LA CONSTRUCCION DE MEJORES VIAS DE COMUNICACIÓN.

EL MUNICIPIO CUENTA CON UNA TIENDA CONASUPO, CUATRO TIENDAS DE ABARROTOS, DOS CARNICERIAS Y TRES RESTAURANTES.

LA MAYORIA DE ESTOS COMERCIO SE ABASTECEN DE MAYORISTAS DE CD. MANTE Y EL NARANJO, S.L.P. Y OTROS NEGOCIOS MAS QUE FORMAN PARTE DE LA ESTRUCTURA COMERCIAL DEL MUNICIPIO.

TURISMO.

EL TURISMO ES ESCASO EN NUESTRO MUNICIPIO, SIENDO LA PRINCIPAL ATRACCION EL RIO DE LOS GATOS, SIN EMBARGO ES NECESARIO, LA LIMPIEZA DE LA MALEZA DE SUS RIVERAS ASI COMO EL DESAZOLVE DE SU LECHO PARA PODER APROVECHARSE COMO CENTROS DE ATRACCION TURISTICA: "EL OJITO DE AGUA" Y LA PRESA "EL PESCADITO", EN LAS CUALES ES NECESARIO LA CONSTRUCCION DE PALAPAS, ASADORES, ENTRE OTROS SERVICIOS.

BIENESTAR SOCIAL.

SALUD Y ASISTENCIA SOCIAL.

LA INFRAESTRUCTURA DE SALUD DE QUE: SE DISPONE EN LA CABECERA MUNICIPAL, CONSISTE EN UN CENTRO DE SALUD Y UNA CLINICA DEL SEGURO SOCIAL, DICHAS INSTALACIONES CUENTAN CON CAMAS E INSTRUMENTOS NECESARIOS, DOS DOCTORES, DOS ENFERMERAS Y UNA AFANADORA. SIENDO NECESARIA UNA AMBULANCIA PARA TRASLADAR A LOS PACIENTES A OTROS HOSPITALES CON MAS ESPECIALIDADES.

EL RESTO DE LA LOCALIDAD NO CUENTA CON ESTE SERVICIO, TIENEN QUE ACUDIR A LA CABECERA MUNICIPAL POR LO QUE ES NECESARIO QUE FUNCIONE OTRO CENTRO DE SALUD EN LA CONGREGACION DE SANTA CRUZ DEL TORO, QUE YA CUENTA CON EL EDIFICIO Y EQUIPAMIENTO, FALTANDO SOLAMENTE UN DOCTOR.

CABE HACER MENCION QUE EN LA CABECERA MUNICIPAL YA SE CUENTA CON UNA FARMACIA QUE SOLUCIONA EN GRAN PARTE EL PROBLEMA DE SALUD EN EL MUNICIPIO.

DESARROLLO URBANO Y VIVIENDA.

SEGÚN DATOS OBTENIDOS EN EL CENSO EL MUNICIPIO CUENTA CON UN TOTAL DE 682 VIVIENDAS, DE LAS CUALES 305 TIENEN EL SERVICIO DE AGUA POTABLE, LO QUE REPRESENTA EL 44.72 % . 81 CUENTAN CON AGUA POTABLE Y DRENAJE, SIENDO EL 11.88% Y 434 VIVIENDAS TIENEN ENERGIA ELECTRICA, REPRESENTANDO EL 63.64 %.

INFRAESTRUCTURA URBANA Y DE SERVICIOS PUBLICOS.

LA PAVIMENTACION DE LA ZONA URBANA HA SIDO UNO DE LOS ASPECTOS DE LA ESTRUCTURA URBANA QUE MAS SE HAN ATENDIDO YA QUE APROXIMADAMENTE EL 75 % DE LAS CALLES ESTAN PAVIMENTADAS Y EL RESTO DE ELLAS YA CUENTAN CON CORDONES Y BANQUETAS, SIENDO NECESARIO LA INTRODUCCION DE OTROS SERVICIOS COMO SON AGUA POTABLE Y DRENAJE EN ALGUNOS SECTORES PARA QUE SE CONTINUE CON LA PAVIMENTACION.

AGUA POTABLE.

LA ZONA URBANA DEL MUNICIPIO CUENTA CON UNA IMPORTANTE RED DE AGUA POTABLE QUE DISTRIBUYE EL VITAL LIQUIDO A LA POBLACION DE LA CABECERA MUNICIPAL. FALTANDO UNICAMENTE PEQUEÑOS SECTORES.

EN LA ZONA RURAL, EN LA CONGREGACION SANTA CRUZ DEL TORO, EJIDO AMPLIACION REFORMA, N.C.P.E. EMILIANO ZAPATA 1, N.C.P.E. EMILIANO ZAPATA 2 Y EL EJIDO FRANCISCO VILLA, YA TIENEN AGUA POTABLE, TENIENDO COMO PRINCIPAL PROBLEMA ALGUNOS DE ELLOS, EL ENCONTRAR UN POZO CON SUFICIENTE AGUA PARA SU ABASTECIMIENTO.

EL SISTEMA DE DRENAJE TAMBIEN ES IMPORTANTE, AUNQUE SIN EMBARGO, EN COMPARACION CON EL AGUA POTABLE, SE ENCUENTRA REZAGADO EN ALGUNAS AREAS DE LA ZONA URBANA, SIENDO NECESARIO UN MAYOR IMPULSO PARA SU AVANCE.

SERVICIO ELECTRICO.

APROXIMADAMENTE EL 95 % DE LA POBLACION URBANA YA CUENTA CON EL SERVICIO ELECTRICO GRACIAS AL APOYO DEL GOBIERNO FEDERAL Y ESTATAL.

ESTE SERVICIO HA BENEFICIADO A LA MAYORIA DE LA POBLACION, INCLUYENDO LA ZONA RURAL, COMO LO ES LA CONGREGACION SANTA CRUZ DEL TORO, EJIDO AMPLIACION REFORMA, N.C.P.E. EMILIANO ZAPATA I. EJIDO LA REFORMA, EJIDO, EJIDO AMPLIACION NUEVO MORELOS Y LA COLONIA MIGUEL HIDALGO.

EN LO QUE ES LA ZONA URBANA Y RURAL, EXISTE UN RETRASO DE UN 50 % EN LO REFERENTE A LA ELECTRIFICACION PUBLICA.

BIENESTAR SOCIAL EDUCACION.

EL SERVICIO EDUCATIVO SE PROPORCIONA EN LOS NIVELES DE PREESCOLAR, PRIMARIA, SECUNDARIA Y TELEBACHILLERATO. LA EDUCACION PREESCOLAR ES ATENDIDA POR LA SECRETARIA DE EDUCACION PUBLICA (SEP), EL CICLO PRIMARIO ES ATENDIDO POR LAS INSTITUCIONES FEDERALES Y ESTATALES EN LA MATERIA. EN ESTE NIVEL DE EDUCACION CONCURREN LAS ACCIONES DEL CONSEJO NACIONAL DE FOMENTO EDUCATIVO (CONAFE) Y EL INSTITUTO NACIONAL PARA LA EDUCACION DE LOS ADULTOS (INEA). EL DIF A TRAVÉS EL CENTRO DE DESARROLLO IMPARTE CURSOS DE CARÁCTER TECNICO. LA EDUCACION SECUNDARIA UNICAMENTE ES IMPARTIDA EN LA CABECERA MUNICIPAL POR MEDIO DE LA ESCUELA SECUNDARIA FEDERAL Y EN CURSOS ESPECIALES IMPARTIDOS POR EL INSTITUTO NACIONAL PARA LA EDUCACION DE LOS ADULTOS (INEA).

LA EDUCACION MEDIA SUPERIOR SE IMPARTE EN EL RECIENTEMENTE CREADO COLEGIO DE TELEBACHILLERATO No. 04.

A CONTINUACION SE PRESENTA LA ESTADISTICA EDUCATIVA DEL MUNICIPIO:

ESTADISTICA EDUCATIVA

NIVEL	ALUMNOS	%	COSTO		DOCENTES	%	ESC	%
			UNITARIO	TOTAL				
PREESCOLAR	68	7.89	2,226.12	11,130,622	3	6.82	2	11.76
PREESCOLAR CONAFE	40	4.64	0.00	0.00	5	11.36	5	29.41
PRIMARIA	490	56.84	1,934.81	97,321,099	19	43.18	6	35.29
PRIMARIA CONAFE	20	2.32	0.00	0.00	2	4.55	2	11.76
SECUNDARIA	206	23.90	3,742.55	71,856,960	12	27.27	1	5.88
BACHILLERATO	38	4.41	0.00	0.00	3	6.82	1	5.88
TOTAL	862	100.00	7,903.48	180,308,681	44	100.00	17	100.00

BIENESTAR SOCIAL - GENERACION DE EMPLEOS.

LA POBLACION MUNICIPAL EN EDAD DE TRABAJAR DEPENDE EN SU MAYORIA DE LA AGRICULTURA, EMPLEANDOSE EN LOS TRABAJOS AGRICOLAS COMO JORNALEROS, SIENDO LA CAÑA DE AZUCAR EL CULTIVO QUE MAS EMPLEOS PROPORCIONA EN LA TEMPORADA DE ZAFRA, YA QUE SE ABASTECE EL INGENIA SAN MIGUEL, DE EL NARANJO, SAN LUIS POTOSI (ANTES PONCIANO ARRIAGA) Y EN EL CUAL TRABAJA UN NUMERO CONSIDERABLE DE PERSONAS DE ESTE MUNICIPIO.

DATOS ECONOMICOS

POBLACION ECONOMICAMENTE ACTIVA (PEA):	892
POBLACION ECONOMICAMENTE ACTIVA OCUPADA:	883
POBLACION ECONOMICAMENTE ACTIVA DESOCUPADA:	9
SALARIO MINIMO EN EL MUNICIPIO:	\$20.95

COMUNICACIONES Y TRANSPORTES

EL MUNICIPIO LO CRUZA EN SU PARTE CENTRAL DE ESTE A OESTE LA CARRETERA FEDERAL No. 80 TAMPICO-BARRA DE NAVIDAD; ADEMÁS CUENTA CON CUARENTA Y SIETE KILOMETROS DE BRECHAS, ALGUNAS DE ELLAS SON INTRANSITABLES EN EPOCAS DE LLUVIAS, COMO LAS QUE COMUNICAN A LOS EJIDOS TANZAPAZ Y EMILIANO ZAPATA No. 2.

EN RELACION AL TRANSPORTE PUBLICO, ESTE SERVICIO LO PRESTA UNA UNIDAD DE PASAJEROS QUE CUBRE LA RUTA EL NARANJO, S.L.P.-NUEVO MORELOS -N.P.E. EMILIANO ZAPATA. OTRAS LINEAS DE PASAJEROS QUE COMUNICAN AL MUNICIPIO CON OTROS PUNTOS DE LA REPUBLICA SON EMPRESAS QUE PASAN POR LA ZONA. TAMBIEN CUENTA CON SERVICIO DE CORREOS, SERVICIO DE TELEFONO A TRAVES DE UNA CASETA Y UNA ANTENA REPETIDORA DE TELEVISION QUE TRANSMITE LOS PRINCIPALES CANALES DE TELEVISION DEL PAIS.

EN CUANTO A LOS MEDIOS IMPRESOS QUE SE DISTRIBUYEN, PROVIENEN DE CD. MANTE, TAMPICO Y CD. VICTORIA.

ARTE Y CULTURA.

EL ARTE EN EL MUNICIPIO NO HA TENIDO HASTA EL MOMENTO EL APOYO NECESARIO PARA SU DESARROLLO Y PROYECCION, MANIFESTANDOSE UNICAMENTE EN EL GRUPO DE DANZA FOLKLORICA FORMADO POR ALUMNOS DE LAS ESCUELAS DE LA CABECERA MUNICIPAL Y PATROCINADO POR EL D.I.F., SIENDO NECESARIO LA ORGANIZACION DE CONCURSOS DE PINTURA, CANTO Y BAILE PARA DESCUBRIR Y PROYECTAR A POSIBLES VALORES ARTISTICOS QUE REPRESENTEN EL MUNICIPIO.

CULTURA . - LA BIBLIOTECA MUNICIPAL ES EL CENTRO CULTURAL AL CUAL ACUDEN PERSONAS Y ALUMNOS A REALIZAR TAREAS DE INVESTIGACION Y SOLICITAR LIBROS PARA LECTURA.

EN EL ASPECTO GENERAL CULTURAL CABE MENCIONAR QUE TAMBIEN ES LIMITADA SU EXPRESION FUERA DE LOS CENTROS EDUCATIVOS, SIENDO NECESARIO LA ADQUISICION DE UN LOCAL QUE SEA UTILIZADO COMO CASA DE LA CULTURA Y EN EL CUAL SE LLEVEN A CABO EVENTOS CULTURALES DE ESCRITURA, POESIA, ORATORIA, ENTRE OTROS.

EN UNO DE LOS EDIFICIOS DEL AREA DE LA PRESIDENCIA MUNICIPAL EXISTE UN LOCAL QUE FUE CONSTRUIDO PARA ESTABLECER UN MUSEO EN EL, SIENDO NECESARIO SU ACONDICIONAMIENTO Y EQUIPAMIENTO CON OBJETOS HISTORICOS DEL MUNICIPIO PARA SU EXHIBICION.

CONSEJO MUNICIPAL EDUCATIVO

DE ACUERDO CON EL REGLAMENTO EL CONSEJO MUNICIPAL DE PARTICIPACION SOCIAL EN LA EDUCACION, ENTRE SU OBJETIVOS SE MANIFIESTAN LOS SIGUIENTES:

- FORTALECER LA COMUNICACION, INTEGRACION Y COORDINACION DE LAS AUTORIDADES LOCALES, MAESTROS, DIRECTORES, SUPERVISORES, PADRES DE FAMILIA, REPRESENTANTES DEL S.N.T.E. Y DE LOS CONSEJOS ESCOLARES.
- PROMOVER LA SUPERACION EDUCATIVA EN EL MUNICIPIO MEDIANTE CERTAMENES INTERESCOLARES Y RECONOCIMIENTOS A LA PARTICIPACION SOCIAL DE LOS PLANTELES.
- CONOCER ESTADISTICAS, METAS Y AVANCES DE LOS PROGRAMAS EDUCATIVOS EN FUNCION DE LA DEMANDA SOCIAL NO SATISFECHA, ASI COMO LAS MEJORAS PERTINENTES A LOS PLANTELES YA ESTABLECIDOS.

OBJETIVOS.

EN CUANTO A LOS PRINCIPALES OBJETIVOS QUE SE PERSIGUEN EN LA ELABORACION DEL PLAN MUNICIPAL DE DESARROLLO, SON EL DE PROPORCIONAR EL BIENESTAR SOCIAL A QUE TODA LA CIUDADANIA TIENE DERECHO, AVANZAR HACIA UNA MAYOR EQUIDAD MEDIANTE EL INCREMENTO DE EMPLEOS, AUMENTO DEL PODER ADQUISITIVO DEL SALARIO, LA ERRADICACION DE LA POBREZA EXTREMA, MEJOR DISTRIBUCION DEL INGRESO Y OPORTUNIDADES DE AVANZAR EN LA MODERNIZACION EDUCATIVA, MEJOR SALUD, MAS RECREACION Y UN MEJOR MEDIO AMBIENTE.

POLITICAS Y ESTRATEGIAS GENERALES.

P O L I T I C A S .- EL COMPROMISO SOCIAL DE LA PRESENTE ADMINISTRACION ES ELEVAR EL NIVEL DE VIDA, LA CALIDAD DE LA EDUCACION, ACCESO A UNA DIGNA Y ADECUADA ATENCION A LA SALUD, OPORTUNIDADES DE TENER UNA VIVIENDA DIGNA, AMPLIACION Y MEJORAMIENTO DE LA RED DE SERVICIOS BASICOS, PROTECCION PRIORITARIA AL MEDIO AMBIENTE, MEJORAMIENTO EN LA VIDA URBANA Y RURAL. Y EL FORTALECIMIENTO DE LA SEGURIDAD PUBLICA DEL MUNICIPIO.

E S T R A T E G I A S .- JUNTOS POR EL PROGRESO DE NUEVO MORELOS EN LA RUTA DEL BIENESTAR SOCIAL, PARA CUMPLIR CON LOS OBJETIVOS EL PLAN MUNICIPAL DE DESARROLLO IMPULSARA Y LLEVARA A CABO ESPECIFICACIONES EN EL DESARROLLO ECONOMICO Y SOCIAL.

IMPULSAREMOS LA PARTICIPACION DE GRUPOS, SECTORES Y ORGANISMOS SOCIALES EN TAREAS Y RESPONSABILIDADES QUE SE TRADUZCAN EN COMPROMISOS Y METAS COMPLETAS EN EL DESARROLLO INTEGRAL DEL MUNICIPIO.

DESARROLLO ECONOMICO

AGRICULTURA.

P O L I T I C A S .- ESTABLECER PROGRAMAS DE ASESORIA TECNICA, AMPLIAR EL SISTEMA DE RIEGO, APOYAR EL INCREMENTO DE LA PRODUCCION DE GRANOS BASICOS MEDIANTE EL PROGRAMA DE CREDITOS A LA PALABRA, MEJORAR LOS CAMINOS, Y PROMOVER LA CONSTRUCCION DE OBRAS HIDRAULICAS.

E S T R A T E G I A S .- SE IMPULSARA LA ORGANIZACION DE PRODUCTORES AGRICOLAS, SE APOYARA LA INVESTIGACION Y MEJORAMIENTO DE TECNICAS PARA AUMENTAR LA PRODUCCION, Y SE APOYARA AL COMBATE DE PLAGAS Y ENFERMEDADES FITOSANITARIAS.

GANADERIA.

P O L I T I C A S .- INTENSIFICAR LAS CAMPAÑAS SANITARIAS CONTRA ENFERMEDADES Y PLAGAS, FORTALECER LA ORGANIZACION DE PRODUCTORES, E IMPULSAR PROGRAMAS GENETICOS PARA EL MEJORAMIENTO DE DICHAS RAZAS.

E S T R A T E G I A S .- SE APOYARA EL DESARROLLO DE LA GANADERIA, SE MEJORARA LA VIGILANCIA DEL GANADO PARA PROTEGER A TODOS LOS PRODUCTORES.

TENDENCIA DE LA TIERRA.

P O L I T I C A S .- DESAHOJAR EL REZAGO AGRARIO QUE EXISTE PARA LA REGULARIZACION DE LA TENENCIA DE LA TIERRA, SOLUCIONAR CONFLICTOS DE LINDEROS.

E S T R A T E G I A S . - SE PROMOVERA LA ESCRITURACION DE LOS ASENTAMIENTOS IRREGULARES, SE TRATA DE CREAR ASENTAMIENTOS HUMANOS PLANIFICADOS AL ALCANCE DE LOS MAS NECESITADOS.

INDUSTRIAS.

P O L I T I C A S.- PROMOVER LAS MICROINDUSTRIAS PARA FACILITAR MAS LA INVERSION DE FUENTES DE TRABAJO.

E S T R A T E G I A S : SE PROMOVERAN LOS PROGRAMAS DE APOYO FINANCIERO QUE OFRECE EL GOBIERNO FEDERAL PARA LA PEQUEÑA Y MEDIANA INDUSTRIA.

TURISMO.

P O L I T I C A S.- PROMOVER EL TURISMO MEJORANDO LOS POSIBLES CENTROS DE ATRACCION TURISTICA CON LOS QUE CUENTA EL MUNICIPIO.

E S T R A T E G I A S .- SE BUSCARA ESTABLECER MAS Y MEJORES INSTALACIONES TURISTICAS QUE SEAN DE BAJO COSTO EN COORDINACIÓN CON LA FEDERACIÓN Y EL ESTADO.

COMERCIO.

P O L I T I C A S.- INCREMENTAR LA OPERACIÓN DEL RASTRO Y MEJORAR SUS INSTALACIONES Y CONDICIONES DE HIGIENE.

PROMOVER EL MEJORAMIENTO DE LOS DIFERENTES LOCALES COMERCIALES.

E S T R A T E G I A S .- SE IMPULSARA LA CONSTRUCCION DE UN BOULEVARD PARA IMPULSAR CON MEJORES SERVICIOS EL COMERCIO

COMUNICACIONES Y TRANSPORTES.

P O L I T I C A S.- PROMOVER LA CONSTRUCCION Y MEJORAMIENTO DE CAMINOS VECINALES Y CARRETERAS.

E S T R A T E G I A S .- INTRODUCCION DEL SERVICIO TELEFONICO Y MEJORAR EI SERVICIO DE CORREOS.

DESARROLLO SOCIAL

DESARROLLO URBANO, VIVIENDA Y ECOLOGIA.

POLITICAS.- EQUILIBRAR LA REPARTICION DE LOS BENEFICIOS DE LA POBLACION, EN CUANTO A SUMINISTRO DE AGUA POTABLE, DRENAJE, VIVIENDA, SALUD, EDUCACION.

SATISFACER DEMANDAS DE SERVICIOS BASICOS. COMBATIR LOS DIFERENTES TIPOS DE CONTAMINACION.

ESTRATEGIAS - CONTROL DE AGUAS NEGRAS, DICTAMINACION TECNICA DE ASENTAMIENTOS HUMANOS, APOYO A LA AUTOCONSTRUCCION, MEJORAMIENTO DE VIVIENDA, CONSTRUCCION DE UN NUEVO BASURERO, REFORESTACION DE LA VIA PUBLICA, EVITAR LA CONTAMINACION DEL RIO.

AGUA POTABLE Y DRENAJE.

POLITICAS.- DOTAR EN FORMA RACIONAL LOS SERVICIOS DE AGUA POTABLE Y DRENAJE, BENEFICIAR CON LOS SERVICIOS DE INFRAESTRUCTURA (AGUA Y DRENAJE) A LA MAYOR POBLACION POSIBLE EN ESPECIAL A LA MAS NECESITADA.

ESTRATEGIAS - CONTROL DE CALIDAD APEGADO A LAS NORMAS ESTABLECIDAS, ASI COMO TAMBIEN LA INSTALACION DE OTRO NUEVO DEPOSITO DE AGUA Y MEJORAR EL SISTEMA DE BOMBEO MEDIANTE LA ADQUISICION DE OTRA NUEVA BOMBA ASI COMO TAMBIEN LA LOCALIZACION DE OTRO NUEVO POZO CON LA SUFICIENTE CAPACIDAD DE AGUA PARA MEJORAR EL ACTUAL SERVICIO.

DEPORTE

P O L I T I C A S .- AMPLIAR Y FORTALECER LA PROMOCION PERMANENTE DEL DEPORTE, FOMENTAR EL MEJORAMIENTO Y CREACION DE MAS INSTALACIONES DEPORTIVAS DENTRO DE LA ZONA URBANA Y ASI COMO TAMBIEN LA ZONA RURAL.

E S T R A T E G I A S .- SE APOYARA AL MAXIMO A TODOS LOS DEPORTISTAS EN LA REALIZACION DE TORNEOS DEPORTIVOS DENTRO Y FUERA DEL MUNICIPIO, Y SE LES APOYARA TAMBIEN EN LA ADQUISICION DE MATERIAL Y UNIFORMES DEPORTIVOS.

SALUD.

P O L I T I C A S .- FORTALECER LA OPERACION DE LOS PROGRAMAS DE SALUD VACUNACION, PLANIFICACION FAMILIAR, ATENCION MATERNO-INFANTIL Y EN LA PREVENCION Y CONTROL DE LAS DIFERENTES ENFERMEDADES.

E S T R A T E G I A S .- SE MEJORARAN LAS CONDICIONES DE LAS UNIDADES MEDICAS, MEJORAR LOS DESAYUNOS ESCOLARES, SE SOLICITARA LA DONACION DE UNA AMBULANCIA PARA EL SERVICIO DE TODO EL PUBLICO.

EDUCACION Y CULTURA.

P O L I T I C A S .- MEJORAR LA CALIDAD DE LA EDUCACION CON PROGRAMAS DE APOYO, ESCUCHAR Y APOYAR A LAS ESCUELAS DE LOS DIFERENTES NIVELES EDUCATIVOS EN SUS NECESIDADES.

E S T R A T E G I A S .- SE PROMOVERA LA CONSTRUCCION Y REMODELACION DE AULAS, ESTABLECER BECAS PARA NIÑOS DE ESCASOS RECURSOS, FORTALECER EL USO DE LA BIBLIOTECA, SE APOYARA EL CONAFE E INEA EN SUS DIFERENTES PROGRAMAS.

ORGANIZACION Y ADMINISTRACION MUNICIPAL

EL AYUNTAMIENTO DEL MUNICIPIO ESTA CONSTITUIDO POR EL PRESIDENTE MUNICIPAL, 6 REGIDORES Y UN SINDICO.

EL AYUNTAMIENTO SE APOYA DE 10 DELEGADOS MUNICIPALES QUE DESEMPEÑAN UNA AMPLIA GAMA DE DISTRIBUCIONES RESOLVIENDO PROBLEMAS Y VIGILANDO EL BUEN ORDEN DE CADA UNA DE LAS COMUNIDADES DEL MUNICIPIO.

EN LA ORGANIZACIÓN MUNICIPAL TAMBIEN SE CUENTA CON LA FORMACION DEL COMITÉ MUNICIPAL FORESTAL, EL CONSEJO DE LA UNIDAD DE PROTECCION CIVIL, EL CONSEJO DE PARTICIPACION SOCIAL EN LA EDUCACION, EL COMITÉ MUNICIPAL DE SALUD Y EL CONSEJO DE BIENESTAR SOCIAL MANO CON MANO DEL TECHO FINANCIERO DESTINADO AL MUNICIPIO.

EL OBJETIVO PRINCIPAL DEL AYUNTAMIENTO ES TRABAJAR EN BIEN DE LA COMUNIDAD DESEMPEÑANDO CON HONESTIDAD LAS FUNCIONES PARA LOS QUE FUERON ELECTOS. BUSCANDO DESARROLLAR UN TRABAJO EFICAZ FORMANDO UN EQUIPO ACTIVO Y CON CAPACIDAD PARA RESOLVER LOS PROBLEMAS QUE SE PRETENDEN DURANTE EL PERIODO DE LA ADMISTRACION. TAMBIEN ES NECESARIO MENCIONAR LA IMPORTANCIA DE TRABAJAR EN ARMONIA Y DE ESTIMULAR A LOS FUNCIONARIOS PARA QUE ESTO COADYUVE A UN MEJOR DESEMPEÑO DE LA LABOR ADMINISTRATIVA.

OTRO PUNTO IMPORTANTE ES LA MODERNIZACION DEL EQUIPO CON QUE CUENTA EL AYUNTAMIENTO PARA UN MEJOR DESEMPEÑO DE SU LABOR, YA QUE UN MOBILIARIO Y EQUIPO DE OFICINA OBSOLETO Y QUE SE DESCOMPONE CON FRECUENCIA, OBSTACULIZA Y AFECTA LA ELABORACION Y PRESENTACION DE CADA UNO DE LOS TRABAJOS REALIZADOS.

LA ESTRUCTURA ORGANICA ESTA FORMADA DE LA SIGUIENTE MANERA:

R. AYUNTAMIENTO

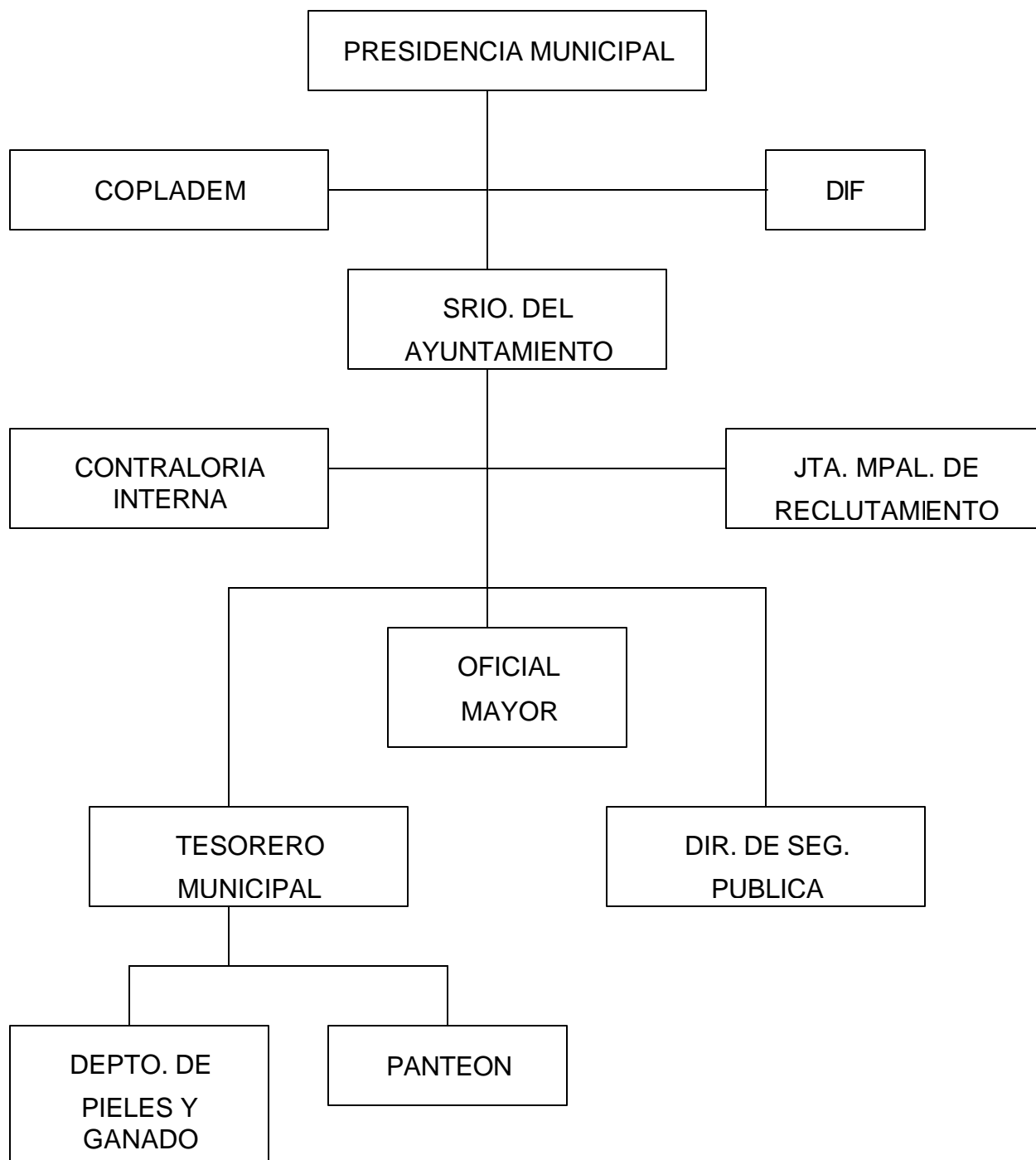

MARCO JURIDICO

EL AYUNTAMIENTO MUNICIPAL PARA SU FUNCIONAMIENTO ESTA FUNDADO EN EL ART. 115 DE LOS ESTADO UNIDOS MEXICANOS QUE EXPRESA LO SIGUIENTE:

ART. 115.- LOS ESTADOS ADOPTARAN, PARA SU REGIMEN ANTERIOR, LA FORMA DE GOBIERNO REPUBLICANO, REPRESENTATIVO, POPULAR, TENIENDO COMO BASE SU REPRESENTACION TERRITORIAL Y DE SU ORGANIZACION POLITICA Y ADMINISTRATIVA EL MUNICIPIO LIBRE, CONFORME A LAS BASES SIGUIENTES:

1. CADA MUNICIPIO SERÁ ADMINISTRADO POR UN AYUNTAMIENTO DE ELECCION POPULAR DIRECTA Y NO HABRA NINGUNA AUTORIDAD INTERMEDIA ENTRE ESTE Y EL GOBIERNO DEL ESTADO.
2. LOS AYUNTAMIENTOS ESTARAN INVESTIDOS DE PERSONALIDAD JURIDICA Y MANEJARAN SU PATRIMONIO CONFORME A LA LEY.

LAS DISPOSICIONES QUE NORMAN, ORIENTAN Y REGULAN LA ACCION DEL MUNICIPIO SE ENMARCAN EN LOS SIGUIENTES ORDENAMIENTOS LEGALES:

- CONSTITUCION POLITICA DEL ESTADO.
- CODIGO MUNICIPAL.
- LEY DE PLANEACION.
- LEY DE HACIENDA.
- LEY DE RESPONSABILIDADES DE LOS SERVIDORES PUBLICOS.
- LEY DE INGRESOS.
- LEY ORGANICA DE LA ADMINISTRACION PUBLICA.
- REGLAMENTO DE LIMPIEZA PUBLICA.
- REGLAMENTO SOBRE CEMENTERIOS.

INSTRUMENTACION

EL SISTEMA MUNICIPAL DE PLANEACION DEMOCRATICA SERA EL PRINCIPAL INSTRUMENTO MEDIANTE EL CUAL SE ARTICULARAN LAS ACCIONES DE LOS OBJETIVOS ESTABLECIDOS Y ESTRATEGIAS DEL PLAN MUNICIPAL DE DESARROLLO EN BASE A LA SELECCIÓN DE LOS PRINCIPALES INSTRUMENTOS DE POLITICA ECONOMICA Y SOCIAL, ASIGNACION DE RECURSOS, DETERMINACION DE RESPONSABILIDADES DE LA EJECUCION Y LA PRESISION DE LAS ETAPAS Y PERIODOS DE LOS PROGRAMAS QUE ESTABLESCAN EN LA PRESENTE ADMINISTRACION.

"COPLADEM"

CON LA INTENCION DE CONTRIBUIR Y MANTENER UN AVANCE SOSTENIDO EN NUESTRO MUNICIPIO, EN ESTOS AÑOS DE ADMINISTRACION QUE INICIAMOS Y QUE A TRAVES DE LOS DIFERENTES PROGRAMAS DE GOBIERNO GESTIONAREMOS EL APOYO PARA LLEVAR A CABO LAS OBRAS QUE NOS HAN SIDO SOLICITADAS POR LA CIUDADANIA EN EL PERIODO COMPRENDIDO 1999-2001.

LAS CUALES REFORZARAN LA INFRAESTRUCTURA SOCIAL DE NUESTRO MUNICIPIO.

1. MOTOCONFORMADORA.
2. TRASCAVO.
3. UN CAMION PIPA PARA COMBATIR INCENDIOS.
4. ARREGLO DE LA REPETIDORA "PARA TENER MEJOR IMAGEN Y AMPLIACION DE CANALES".
5. TELEFONOS DOMICILIARIOS EN LA CABECERA MUNICIPAL.
6. APOYO AL CAMPO, CONSTRUCCION DE PRESAS Y BOYAS DE AGUA.
7. CONSTRUCCION DE PRESA EN EL RIO DE LOS GATOS.
8. UNIFORMES Y MATERIAL DEPORTIVO DE BEIS BOL Y FUT BOL.
9. CONSTRUCCION DE PORTERIAS, CAMPO DEPORTIVO DE LA CABECERA MUNICIPAL, AMPLIACION REFORMA, N.C.P.E. EMILIANO ZAPATA # 1.
10. CONSTRUCCION DE BOULEVARD CABECERA MUNICIPAL (NUEVE GUARDIAS).
11. REHABILITACION DEL RASTRO MUNICIPAL.

12. REHABILITACION DE LA PRESIDENCIA MUNICIPAL (PINTURA).
13. COMPRA DE TERRENO PARA LA CONSTRUCCION DE CASETA PARA LA REPETIDORA.
14. CONSTRUCCION DE OFICINA PARA EL FOMENTO AGROPECUARIO.
15. GESTIONAR MICROCREDITOS.
16. AMPLIACION DE DRENAJE Y CONSTRUCCION DE UNA LAGUNA DE OXIDACION.
17. REGULARIZACION Y URBANIZACION DE COLONIAS (2).
18. CREACION DE COLONIAS NUEVAS.

**PAVIMENTACION DE CALLES, BANQUETAS Y
GUARNICIONES.**

1. CALLE MATAMOROS, DESDE LA SALIDA A OCAMPO, TAM. HASTA LA CARRETERA DE NAVIDAD, 7 CUADRAS.
2. CALLE MARTIRES DE LA DEMOCRACIA, DESDE LA MATAMOROS HASTA LA INDEPENDENCIA, 4 CUADRAS.
3. CALLE ALVARO OBREGON, DESDE LA V. CARRANZA HASTA LA MATAMOROS, 2 CUADRAS.
4. CALLE FRANCISCO I. MADERO, DESDE LA MATAMOROS HASTA LA V. CARRANZA, 4 CUADRAS.
5. CALLE I. ZARAGOZA, DESDE LA MATAMOROS HASTA LA ALTAVISTA, 3 CUADRAS.
6. CALLE MARTIRES DE LA REFORMA, DESDE LA MATAMOROS HASTA EL RIO DE LOS GATOS, 10 CUADRAS.
7. CALLE 16 DE SEPTIEMBRE, DESDE LA GALEANA HASTA LA M. NEGRETE, 5 CUADRAS.

8. CALLE NIÑOS HEROES, DESDE LA M. NEGRETE HASTA CURTIDORES, 3 CUADRAS.

9. REHABILITACION DE CAMINOS VECINALES, DEL CRUCERO DEL TORO A CONG. STA. CRUZ DEL TORO, 5 KM. , DE CONG. STA. CRUZ DEL TORO A EJ. AMP. REFORMA, 4 KM., DE AMP. REFORMA A EJ. ZAPATA # 1, 4 KM., DE EL EJ. ZAPATA # 1 a EJ. ZAPATA # 2, 5 KM.; DE LA CABECERA MUNICIPAL A EL EJ. LA REFORMA 6 KM. , DE EL EJ. LA REFORMA A EL EJ. FRANCISCO VILLA, 5 KM., DE EL EJ. FRANCISCO VILLA A EL RANCHO LA SOLEDAD, 6 KM. Y ASICOMO LOS DEMAS CAMINOS DE ACCESO.

10. CALLE AQUILES SERDAN, DESDE LA MARTIRES DE LA REFORMA HASTA RIO

11. DE LOS GATOS, 5.5 CUADRAS.

12. CALLE CURTIDORES, DESDE MARTIRES DE LA REFORMA HASTA EL RIO DE LOS GATOS, 3 CUADRAS.

13. REVESTIMIENTO DE LAS CALLES EN LA COLONIA PARAISO.

14. CONSTRUCCION DE CALLES EN LA COLONIA NUEVA.

15. ARREGLO DE CALLE AV. MEXICO, EJ. AMP. NUEVO MORELOS, (PAVIMENTACION Y BANQUETAS), CONSTRUCCION DE PUENTE VEHICULAR.

PROGRAMA "VAMOS TAMAULIPAS"**AULAS ESOLARES**

UNA AULA DE 8 X 6 M2. N.C.P. EMILIANO ZAPATA No. 1
UNA AULA DE 8 X 6 M2. EN EL EJ. AMP. REFORMA.
UN ALBERGUE EN EL EJ. AMP. NUEVO MORELOS.
UNA AULA DE 8 X 6 M2. EN EL EJ. LA REFORMA.
UNA AULA DE 8 X 6 M2. EN SAN DIEGO-JORDAN.
UN CHAPOTEADERO EN EL JARDIN DE NIÑOS GABRIELA MISTRAL.
CREACION DE UN CENTRO DE ENSEÑANZA TRECNICA

DESARROLLO TURISTICO

- ❖ DOS PALAPAS CON AZADEROS Y ASIENTOS, EN EL OJO DE AGUA.
- ❖ TRES PALAPAS CON AZADEROS Y ASIENTOS, EN LA PRESA EL BAMBILETE.
- ❖ TRES PALAPAS CON AZADEROS Y ASIENTOS, EN LA PRESA EL PESCADITO.
- ❖ CONSTRUCCION DE BORDO Y DESAZOLVE EN EL OJO DE AGUA, PARA CHAPOTEADERO.
- ❖ CONSTRUCCION DE BORDO Y DESAZOLVE EN LA PRESA EL PESCADITO, PARA CHAPOTEADERO.
- ❖ CONSTRUCCION DE UN HOTEL.

ELECTRIFICACION.

N.C.P. EJ. FRANCISCO VILLA.

N.C.P. EJ. EMILIANO ZAPATA.

EJ. SAN ISIDRO-JORDAN.

CABECERA MUNICIPAL.- AMPLIACION DE RED LECTRICA EN EL BARRIO EL PESCADITO, 4 POSTES.

AGUA POTABLE

CONG. SANTA CRUZ DEL TORO.	CONSTRUCCION DE CASETA PARA BOMBEO Y REHABILITACION DE LA RED DE AGUA.
N.C.P. FRANCISCO VILLA.	REHABILITACION DE LA RED DE AGUA POTABLE Y CONSTRUCCION DE CASETA PARA LA BOMBA 3X3X2.
COL. EL PARAISO	AMP. DE LA RED DE AGUA POTABLE, 500 MTS
SAN DIEGO-JORDAN.	INTRODUCCION DE RED DE CONDUCCION 4 X 4 X 2 ,2 TINACOS Y RED DE DISTRIBUCION DE AGUA POTABLE.